

これからの長崎県を伝える広報誌

つたえる県 ながさき

10 2021年
月号



P2 つたえるけん
佐々町

P4【特集1】長崎県の財政事情 ～令和2年度決算～

P6【特集2】未来へつなぐ ～長崎県政150周年～

P14 新型コロナウイルス感染症関連情報

vol.66
長崎県

つたえるけん 佐々町



来春、佐々町の駅舎がリニューアル！
佐々の魅力を発信する
新しい拠点として始動します。

今月のつたえるひと **板垣周子**さん

島根県出雲市出身。10年前、夫の仕事の関係で佐々町に移住。昨年8月から佐々町観光協会のコーディネーターとして活動中。

河津桜とシロウオだけじゃない、 佐々町のたくさんの魅力を発信！

佐々町では、観光面の強化を図るため、観光協会のコーディネーターの募集を行い、昨年の8月、私と石井佳香さんが採用されました。現在は、町役場の産業経済課で、情報発信やイベントの企画・実施、特産品を使った新商品の開発などを2人で協力して行っています。

この一年の取り組みで最も印象に残っているのは、佐々町の歴史ある3軒の茶園のお茶を一つの箱に詰めた「三茶三葉」という新商品の開発です。今年3月、町制80周年記念式典でお披露目して大変好評でした。



業務はいつも石井さんと共に

新しい観光拠点としてオープン予定です。多くの方から「今度の休日は佐々町に行ってみようか」と言っているように、今後も頑張ります。

るほか、昨年9月にインスタグラムを開設計し、ほぼ毎日更新しています。私も石井さんも移住者なので、景色や食べ物、お店、そして佐々で頑張っている人など、佐々の魅力をさらに掘り起こしていきたいと思っています。

佐々は春の河津桜とシロウオが有名ですが、他にもたくさんの魅力があります。秋からは佐々駅の改修工事が始まり、来春には情報センターやお土産コーナーなどを併設した新しい観光拠点としてオープン予定です。



佐々川

佐々川の河口近くには全長1.5Kmにわたって約300本の桜が植えられており（桜づつみ遊歩道）、2月下旬には菜の花と早咲きの河津桜が同時に見頃となります。この時期、川岸には数多くの足場が生まれ、佐々町の春の風物詩であるシロウオ漁も最盛期を迎えます。

イベント関連では、農業体験施設での「サンセット&ブルームーンヨガ」を開催しました。キャンドルの光が揺れる芝生広場で、オレンジ色の夕日と青みを帯びた幻想的な月灯りの中、ヨガを楽しむという企画だったのですが、参加者の皆さんから「最高の景色だった」などの感想をいただき、佐々の新しい魅力と可能性を感じました。

情報発信については、2カ月に1度、観光協会通信を町内の全世帯に配布している



皿山公園

季節ごとに、桜やハナショウブなどの花々に彩られる美しい公園です。公園内にはアスレチック遊具のほか、全長51mのロングすべり台などがあります。

東光寺

室町時代（1436年）に創建された歴史ある寺で、土佐の松蔭禅師が、裏山にあった虎頭岩を見て、この地を絶勝の地であるとし、日夜座禅をしたことが始まりとされています。見学自由で、事前に予約をすれば座禅体験もできます。



うなぎ塚

佐々川のアちこちに見られる「うなぎ塚」は、川底を掘り下げ、網で囲った中に古タイヤを沈めたもので、ウナギが入るのを待つ漁法。秋には戻りウナギを捕まえる様子が見られます。

でんでんパークさざ

佐々の昔話に出てくる英雄、伝育坊から名前をとった公園。広い園内には、「なぎなたカーボンライダー」や、高さ6mの「古川岳クライミング」、身体を上手に使う遊具の複合遊具の「佐々川スプラッシュ」などがあります。



佐々町のお土産

佐々 三茶三葉

高級感のある箱に、上ノ原製茶園の「ギャバロン茶」、北村製茶の「十宝草」、宝緑園の「八十八夜」の3種を詰め合わせています。こだわりのある三者三様のお茶を飲み比べできます。

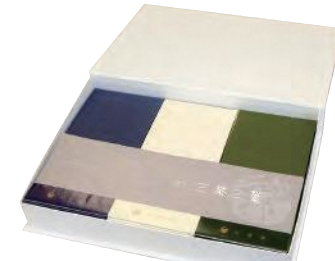

問合せ：佐々町観光協会
☎0956-62-2101

表紙のはなし『皿山窯体験施設』

皿山公園内にある陶芸体験施設。専門家の指導を受けながら、土こね、ろくろ、絵付け、着色などを体験できます。年に2回、復元された登り窯での窯焚き体験も実施しています。

作品募集中！ 佐々町フォトコンテスト

佐々町の観光PRパンフレットやポスター、記念切手などを皆さんの写真で作るため、年間を通してフォトコンテストを開催しています。

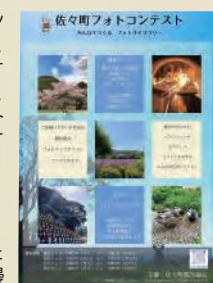

テーマ：誰かに見せたい風景や自慢したい佐々町のヒト・コト・モノ
賞品：季節ごとに部門賞と特別賞を1名決定。年間グランプリには約3万円相当の佐々町の特産品、優秀賞には佐々町のお米30kgなどを贈呈します。
問合せ：佐々町観光協会 ☎0956-62-2101

サザンフェス!! 大人も子供も楽しまんね 第4回おさんぽマルシェ

手作り雑貨の販売のほか、親子で楽しめる体験型ワークショップ、楽しく役立つセミナー（無料）などを開催します。



日時：11月14日（日）10時～16時
場所：佐々町文化会館（佐々町本田原免）
問合せ：佐々町商工会 ☎0956-62-3171

※イベントは中止になる場合があります

「健全化判断比率」などに見る長崎県の財政状況

全国の自治体は、財政の健全度を示す4つの指標を公表することとなっており、これらを「健全化判断比率」といいます。本県の各指標は、いずれも健全な数値であり、全国的にも中位に位置しています。ただし、県税収入の割合が低いことなどから、県が独自に使えるお金は少ない状態が続いています。

健全化判断比率の4つの指標は良好			県が独自に使えるお金は少ない	
指標	長崎県	早期健全化基準 [※]	指標	長崎県
実質赤字比率 一般会計を中心とした赤字の割合	0% (赤字なし)	3.75%	財政力指数 標準的な行政サービスに係る費用を県税などの収入で賄える割合。指数が高いほど費用を自ら賄える	0.348 全国で41位
連結実質赤字比率 一般会計・特別会計・企業会計を合わせた赤字の割合	0% (赤字なし)	8.75%	経常収支比率 人件費や借金の返済など、定例的な支出が県税などの定例的な収入に占める割合。比率が高いほど自由に使えるお金が少ない	96.6% 全国で38位
実質公債費比率 年間の借金の返済額の割合	10.8% 全国で24位	25%		
将来負担比率 将来の負担となる借金の割合	193.2% 全国で25位	400%		

※この数値を超えると財政健全化の取り組みが必要

(全国順位は、令和元年度決算における順位)

令和2年度の主な取り組み



感染症予防・拡大防止対策

検査体制の拡充や感染症患者の受け入れのための病床確保、ワクチンの接種体制の構築などの支援を行っています。



社会経済活動の回復・拡大対策

公共交通の維持を図るため、運送収入が大きく減少した交通事業者に対し、運行継続のための支援を行っています。



人口減少対策の強化

新たな産業構造への転換や県内企業の採用力強化、関係人口施策と連動したUIターン対策の強化などに取り組んでいます。



安全・安心な暮らしの実現

土石流などの自然災害から県民の皆さんの命や暮らしを守るため、砂防ダムの建設などを行っています。

今年度も継続して、新型コロナウイルス感染症対策や防災・減災対策に取り組んでいます。

今後の方針

県では、「長崎県総合計画チェンジ&チャレンジ2025」に基づき、人材や産業の育成、持続可能な地域づくりを進めています。厳しい財政状況の中、引き続き徹底した経費の節減と効率的な事業執行に努めるとともに、地方税財源の確保にも力を注いでいきます。

特集 長崎県の財政事情

1 ~令和2年度決算~

県では、県民の皆さんが納めた税金がどのように使われているかをお知らせするため、予算や決算の状況を毎年公表しています。今回は、令和2年度の決算や県の財政状況の概要をご紹介します。

令和2年度決算(一般会計)

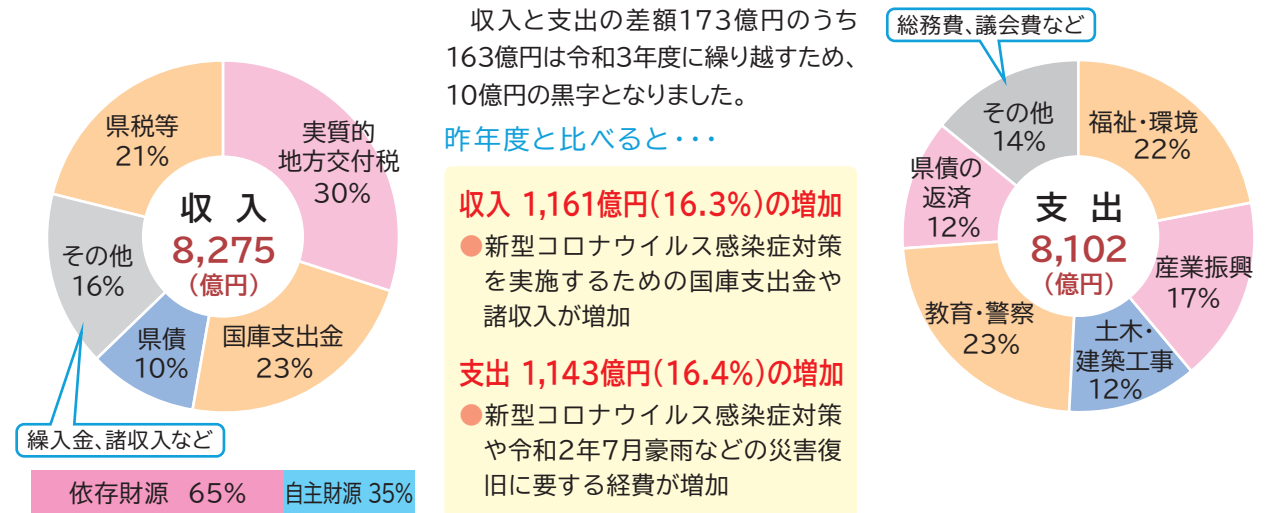

本県の財政状況の概要

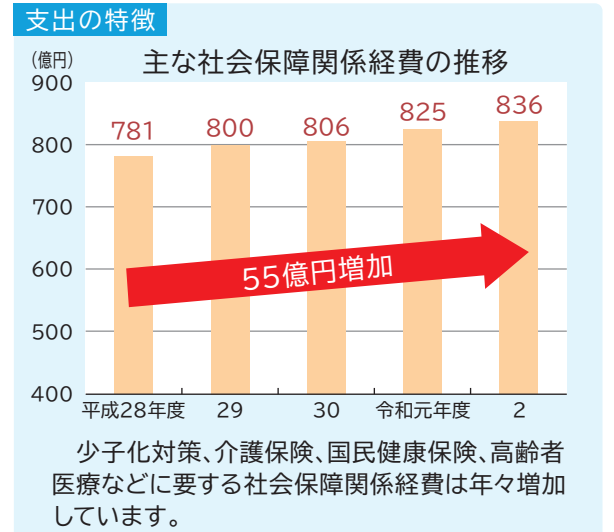
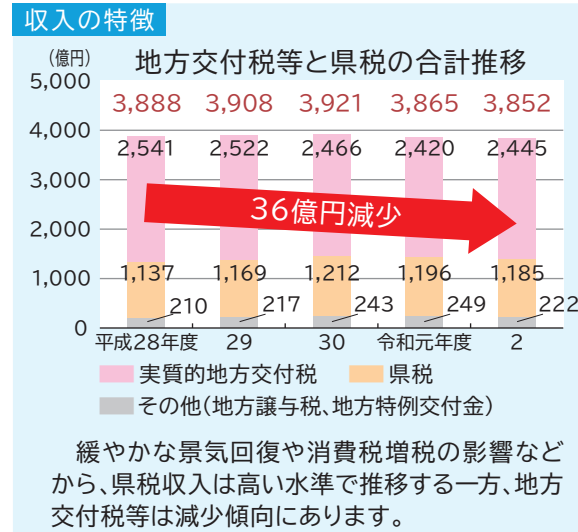

全国的に社会保障関係経費が増え続けており、本県も例外ではありません。一方で、県の収入の大部分を占める国からの地方交付税等と県税の合計額は減少傾向にあります。このため近年は、県の貯金にあたる基金を取り崩して財政運営を行っています。収支改善の取り組みにより取り崩す額を圧縮しています。

財源調整のための基金の状況

H27: 305 億円 → H28: 263 億円

△42 億円

R元: 214 億円 → R2: 203 億円

△11 億円

県政150周年記念事業

記念講演会

テーマ「本県150年の歴史を振り返る」**無料・事前申込要**

- 講演
専門家が本県の歴史に関する講演を行います。
- トークイベント
対馬・平戸・大村・島原・五島の郷土史の専門家が各地域の歴史について語り合います。

- 日 時／11月3日(水・祝)13時30分～16時
- 場 所／長崎歴史文化博物館(長崎市立山)
※新型コロナの状況により、Web配信のみとなる場合があります

巡回パネル展

- 150年の主な出来事
(産業や観光、スポーツや文化など)
- 本県の近未来像

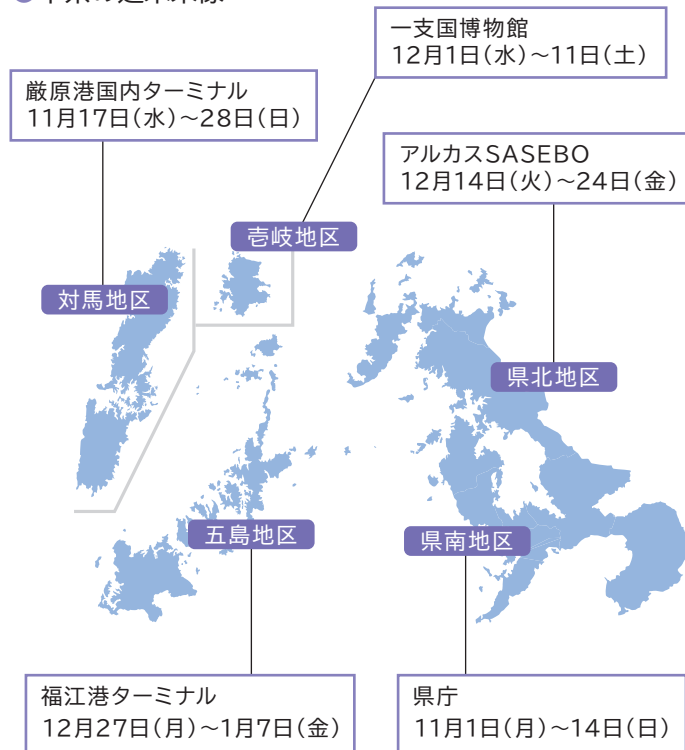

記念イベント

- 絵画・作文コンクールの表彰
- 政策提言の表彰
- 県民によるビデオメッセージ上映 など

- 日 時／11月14日(日)14時～
- 場 所／県庁(長崎市尾上町)
※Web配信のみです

企画展

- 本県の近代を代表する30人の功績とゆかりの品
- 県政150周年記念記録映像の放映 など

- 日 時／11月1日(月)～12日(金)
- 場 所／長崎歴史文化博物館

記念事業の最新情報はウェブサイトを確認できます。



長崎県知事
中村法道

1871年の誕生から、今年で長崎県政は150周年を迎えます。まさに今、新しい未来に向けて歩みを進めている本県にとって、この節目の年を県民の皆さまとともに、今日に至るまでの長崎の歴史とこれからの未来を共有する契機にしたいと考えています。

県では、新型コロナウイルス感染症の状況も踏まえながら、各種記念事業を行ってまいりますので、是非、県民の皆さまもご参加ください。

特集 未来へつなぐ 2 ~長崎県政150周年~

令和3年11月14日、本県は誕生から150年を迎えます。まちの佇まいや産業構造に大きな変化が生じている今、本県の誕生から現在までの歴史と、これからの未来について、県民の皆さんと共有するため、さまざまな事業を進めています。

本県の成り立ち

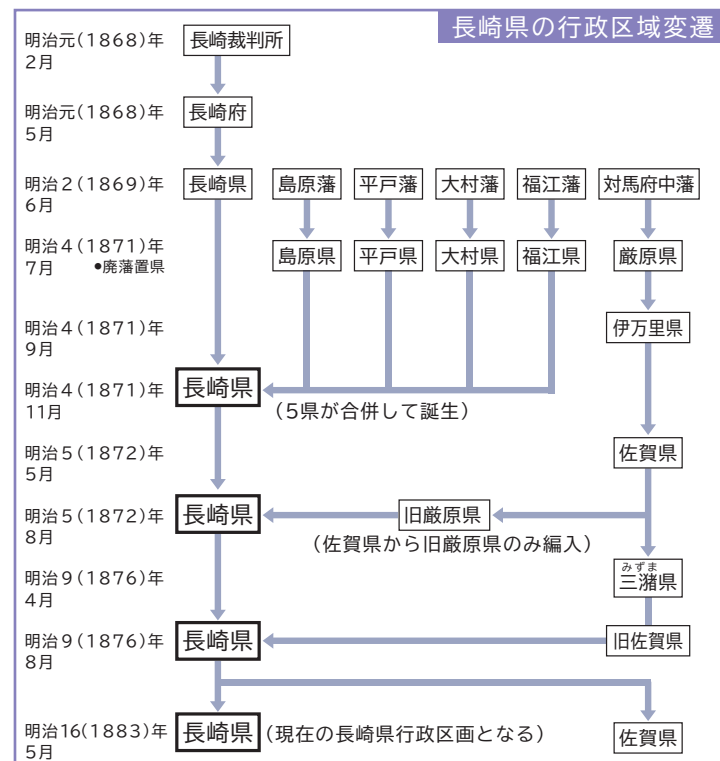

※1871年を「長崎県」誕生の起算点としています

明治維新までの長崎は、鎖国時代における唯一の南蛮貿易の港として幕府直轄の下に栄えた天領長崎と、佐賀、大村、島原、平戸、福江、対馬府中の諸藩に分かれていました。

明治元(1868)年、幕府直轄地に設置されていた長崎裁判所が「長崎府」へ名称を変更されると、その翌年には、版籍奉還とあわせ、各藩主が藩知事に任命されるのと同時に「長崎府」も「長崎県」に改称されました。

続く明治4(1871)年に、廃藩置県によって諸藩にそれぞれ県が置かれ、同年11月には厳原県を除く5県(長崎・島原・平戸・大村・福江)を統合し、新たな「長崎県」が誕生しました。

大きな藩を中核とし、そのまま県として成立したものとは異なり、天領長崎という都市と、それぞれに歴史を有する複数の藩が1つとなって誕生した本県は、他県にはない「多様性」を有した県として、この150年の間、発展を遂げてきました。

県庁舎の変遷



【本県の発展につながったもの】

県長崎学アドバイザー本馬貞夫氏に聞きました!

明治維新以後も横浜・神戸に次ぐ第3位の国際貿易港、貿易都市でもあった長崎ですが、幕末に誕生したいわゆる海軍伝習所や、後に三菱長崎造船所に発展した長崎製鉄所、長崎大学医学部に発展した医学伝習の存在も大きかったと言えます。一方県北では、明治22(1889)年に開庁した

佐世保鎮守府の影響が大きく、その後佐世保市として発展していくとともに、近隣の北松炭田の開発も進みました。これらはそれぞれ産業の発展に寄与するとともに、他県から人の往来を生み出すことで本県の発展を加速させました。



県がすすめている取り組みを紹介します!

ふるさとを支える「土木」

県では、県内の産業や暮らしを下支える社会基盤の整備・充実を図るとともに、災害に強い県土づくりを進めています。みちづくり、みなとづくり、まちづくり、住まいづくりなど、多岐にわたる「土木」についてご紹介します。

土木の仕事とは

県民の皆さんの生活・産業・交流・安全安心を支えるため、道路・港湾・河川の整備、災害復旧、砂防、ダム建設、住宅整備、トンネルや橋の維持管理などを行うのが、「土木」の仕事です。

特に、県政の課題解決につながる「交通ネットワークの強化」、「防災・減災対策」、「インフラの老朽化対策」、「建設業における担い手の確保・育成」について、重点的に推進しています。



島原道路(諫早市)

「BUILD NAGASAKI DREAM～長崎を、ツクル、人になる。～」動画配信中!

建設業界で活躍している若者の生の声を通して、仕事のやりがいや、先端技術を活用した働き方の変化など、県内の建設業の魅力を紹介する動画を配信しています。ぜひご覧ください。



厳原港(対馬市)

土木の日をご存じですか?

毎年11月18日は「土木の日」と定められており、今年度は、「ドボクとボクラ ～知らないところで繋がっている～」をテーマに、土木技術や土木事業に対する理解を深めていただくためのイベントを開催します。

ドボックフェア2021

昨年に引き続き、ウェブサイト上で実施します。写真や動画を使い、普段は見る事ができない土木の現場などを楽しくご紹介します(11月15日公開予定)。

その他の関連イベント

県内各地で、土木に関するイベントを予定しています。詳しくはウェブサイトをご覧ください。

「土木」の2文字を分解すると「十一」と「十八」になるから11月18日なのね!



ほうりよくえん
宝緑園
(佐々町)

お話を伺ったのは
ほうもつまさよし
寶持雅祥さん

父が山を切り開き 50年前に創業

1971年、父の秋次が佐々町の標高350mの牟田原に山を開墾し2ヘクタールの茶畑を造ったのが始まりです。その後、製茶工場を建設し、徐々に規模を拡大し、現在は4ヘクタールの畑で生産を行っています。私は高校卒業後、静岡県でお茶栽培や販売について学び、17年前、24歳の時に帰郷。後継者として、両親と妻と共にお茶の栽培から製茶、販売までを行っています。



牟田原に広がる畑。基本は家族経営だが、農繁期には地域の方の力を借りている



有機栽培で元気に育つ茶葉

有機JAS認定を取得、 エコファーマーにも認定

こだわりは父の代から続けている無農薬・無化学肥料栽培で、除草剤も使用していません。有機質肥料(菜種油かす・魚かす・米ぬかなど)を用いて、山野草を茶園に敷き、さらに地元の完熟堆肥を投入して肥えた土壌環境をつくっています。うちの畑でよく見るモンシロチョウは、農薬や化学肥料を使っている畑には飛んできません。宝緑園のロゴマークは、有機栽培の証であるモンシロチョウを中心に、お茶栽培に必要な太陽と土、水、そして家族の絆を表現したものです。



県内で頑張っている企業や人に
エール(応援)を送ります!

佐々のお茶の発展と、 お茶文化の継承

父は長年、佐々町の茶業部会の会長を務めており、私も指導農業者、佐々町農業委員、県北グリ茶研究会の会長などを務めています。佐々のお茶をまずは地元の人に親しんでもらいたいという思いから、毎年秋に福祉施設や学校、保育園などにうがい用のお茶を寄付しているほか、県北グリ茶研究会では、高校生のマナー講習の一環としてお茶の入れ方教室などを開催しています。お茶のおいしさとともに、日本独特のお茶の文化も伝えていけるよう頑張っています。



海外向けも意識して、パッケージを一新

畑に飛んでくるモンシロチョウは
有機栽培の証。
安全・安心で、おいしい佐々のお茶を
広めていきたい。



若者や女性の視点をまちづくりに

県では、県内の大学や市町などと連携し、若者や女性の視点を取り入れたまちづくりを支援する新しい取り組みをはじめました。

5月の意見交換会を皮切りに、6月には長崎大学や活水女子大学の学生の皆さんが島原市の万町商店街と中堀町商店街を訪れ、現地調査を実施。参加者は商店街を巡り、商店街関係者や店舗の皆さんへのインタビューを通して、まちの魅力や課題について理解を深めました。

さらに座談会やワークショップを重ね、学生の皆さんがまちづくりに主体的に参加することによって地域との結びつきや愛着を深めてもらうとともに、若者や女性のアイデアなどがまちの活性化に役立てられることが期待されています。

今後、学生の皆さんが商店街の課題解決のためのアイデアを発表する予定で、活性化につながるものについては、実現に向けてサポートしていきます。



6月に実施した現地調査の様子



オンライン意見交換会

問合せ 県の男女参画・女性活躍推進室 ☎095-822-4729 長崎県 女性の未来参画 検索

県立松浦高校に新たな学科が誕生

県の教育委員会では、社会の変化などに対応した高校教育の改革に取り組んでいます。その取り組みの一つとして、来年度、松浦高校に設置する「地域科学科」は、これまで同様の普通科教育を基盤としつつ、大学や企業などと連携した地域の課題や魅力に着目した学びやICTの活用など、最先端の学びを取り入れた新たな普通科の“カタチ”です。

この学科では、大学や社会などで求められる「自ら積極的に学ぶ力」、「課題を発見し解決する力」、「コミュニケーション力」などの資質・能力を伸ばすことに重点を置き、生徒一人一人の進路目標の達成につなげます。



松浦高校が取り組んでいる地域課題解決型学習のフィールドワーク（地元企業との商品開発）

問合せ 県の教育庁総務課 ☎095-894-3317 長崎県 県立高校教育改革 検索

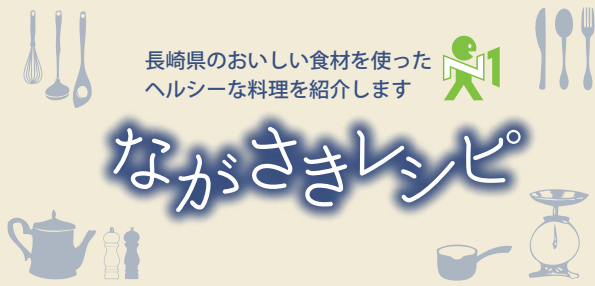

長崎県のおいしい食材を使ったヘルシーな料理を紹介します

佐々町の特産「お茶」を使ったスイーツ

「緑茶のチーズケーキ」

材料 丸型ケーキ型1台分(15cm)

- ◎ビスケット 50g ◎バター 20g ◎豆乳 50cc
- ◎緑茶パウダー 10g ◎クリームチーズ 125g
- ◎てんさい糖 50g ◎卵黄 1個 ◎ヨーグルト 50cc
- ◎レモン汁 1/4個分 ◎レモンピール 適量
- ◎ゼラチン 8g ◎生クリーム 80cc

作り方

- ①ビスケットを小さく砕き、溶かしたバターと混ぜ合わせ、ケーキ型の底に敷き詰めておく。
- ②鍋で豆乳を温め、緑茶パウダーを加えしっかりと溶かす。
- ③ボウルにクリームチーズ、てんさい糖、卵黄、ヨーグルト、レモン汁、レモンピールと②をよく混ぜ合わせる。
- ④③に溶かしたゼラチンを注ぎ、7分立てした生クリームと合わせる。
- ⑤①に④を流し込み、冷蔵庫で冷やし固める。
- ⑥⑤を型からはずし、器に乗せたらできあがり。（お好みで抹茶パウダーや栗の甘露煮などを乗せる）



【今月の食材】

緑茶

緑茶は、カテキン、アミノ酸(テアニン)、カフェイン、ビタミンCなどの健康維持に欠かせない栄養成分が豊富に含まれています。



緑茶パウダーの量を変えると、味の変化を楽しめます

作ってくれたのは
料理人 **坂本 洋一**さん

料理コンテストでの上位入賞のほか、優れた技能者長崎県知事表彰など受賞歴多数。テレビ番組や料理教室、学校の授業などで食の大切さや料理の楽しさなどを伝えている。



すくすくいきいき

福祉・医療・子育ての情報発信

里親になりませんか

さまざまな事情により保護者と暮らせない子どもを家族の一員として迎え入れ、深い愛情と理解を持って育ててくださる「里親」を募集しています。

10月は
「里親を求める運動」
月間

本県の現状

現在、社会的な養護を必要とする子どもが約500人いますが、そのうち里親などの家庭で暮らしている子どもは50人程度です。

里親になるには

心身共に健康で子どもに寄り添い、愛情と理解をもって接することができる方であれば、特別な資格は必要ありません。

※研修を受講し、認定・登録を受けることが必要
※里親には養育費を支給

里親出前講座

県内各地で里親制度の説明や里親体験談などの講座を行っています。詳しくは、県のウェブサイトをご覧ください。どうか、お電話でお問い合わせください。

長崎県里親育成センター「すくすく」
☎0957-53-7343



問合せ 県のこども家庭課 ☎095-895-2442 長崎県 里親制度 検索

交通事故相談

無料

損害賠償や示談の進め方など、交通事故でお困りの方からの相談を受け付けています。

- 相談窓口／
交通事故相談所(県庁内)
☎095-824-1111
内線:3776または3777
- 相談時間／平日9時～16時

県内各地での巡回相談(予約制)も毎月開催しています。

とき	内容
10月4日(月)	対馬市交流センター(対馬市厳原町)
10月5日(火)	杵岐市役所(杵岐市郷ノ浦町)
10月8日(金)	平戸市役所(平戸市岩の上町)
10月14日(木)	県北振興局(佐世保市木場田町)
10月26日(火)	大村市役所(大村市玖島)
10月28日(木)	島原市役所(島原市上の町)

※時間はいずれも10時～15時

長崎県交通事故相談所 検索

島原半島への直行乗合タクシーをご利用ください

長崎駅や諫早駅から直行乗合タクシーで島原半島へ出かけませんか?

- 運行／12月26日(日)まで(土・日曜、祝日のみ)

- ルート／
長崎駅～小浜・雲仙～口之津港
諫早駅～小浜・雲仙～口之津港
 - 運賃／1,500円～3,500円
- ※運行日は予約サイトをご確認ください。原則3日前までの予約が必要です

問合せ 県の新幹線対策課
☎095-895-2063

長崎県 新幹線 検索

まもなく終了!長崎よかもんキャンペーン第3弾

対象サイトで1回あたり2,000円以上購入すると、全国送料無料になるキャンペーンを実施しています。お得なこの機会にぜひご利用ください。

- 期限／10月31日(日)
- 対象サイト／
・e-ながさき旬鮮市場
・長崎漁連ウェブショッピング

※予算に達し次第終了
問合せ 県の物産ブランド推進課
☎095-895-2621

うまかけん長崎 検索

「秋の農作業安全確認運動」を実施しています

毎年、県内では農作業中の事故により尊い命が失われています。今年も既に数件の死亡事故が発生しており、機械の下敷きになる例や70歳以上の高齢者の事故が多くなっています。農作業の機会が増えるこの時期に日頃の作業を振り返り、一層の農作業安全に努めましょう。

問合せ 県の農産園芸課
☎095-895-2933

長崎県 農作業安全推進 検索

10月は食品ロス削減月間です

食品ロスとは、食べられるのに捨てられてしまう食品のことで、国内で年間約600万トン発生しています。食品ロスを減らすために、一人一人ができることから始めましょう。

◎家庭でできる実践行動

- 事前に家にある食材を確認し、使いきれ的分だけ購入する
- 冷蔵庫内の在庫管理を定期的に行う
- 食べきれ分だけ調理する
- 残った料理はリメイクする

問合せ 県の資源循環推進課
☎095-895-2373

ながさき食ロスゼロ 検索

お知らせ

Go To Eatキャンペーン長崎

8,000円で10,000円分使えるお得な食事券が、県内の加盟店2,000店舗以上で使えます。皆さんの利用が地域の飲食店や食材の生産者などの応援につながります。感染防止対策を心掛けた上で、ぜひご利用ください。

※新型コロナの状況により、利用自粛をお願いする場合があります

- 販売期限／11月15日(月)
- 利用期限／12月15日(水)

※有効期限が「3月31日」や「6月30日」までと印字された食事券も利用可能

- 購入方法／
コンビニ(ローソン)で購入
または事務局へ電話申込

問合せ Go To Eatキャンペーン
長崎事務局
☎0570-044123

「長崎の変」の猫キャラダウンロード開始!

「長崎の変」は、福山雅治さんとともに長崎の新たな変化やチャレンジを応援するプロジェクト。「長崎の変」の猫キャラをあなたのアイデアで自由に使って、SNSで投稿してください。猫キャラを使った商品や取り組みは、公式ウェブサイトなどで発信していきます。

※詳しくはウェブサイトをご覧ください



問合せ 県の広報課
☎095-895-2021

長崎の変 検索

認知症普及啓発セミナー

認知症の正しい知識と理解を深めていただくためのセミナーを開催します。

- とき／11月14日(日) 13時～16時30分
- ところ／長崎ブリックホール(長崎市茂里町)
- 対象／どなたでも
- 申込／11月2日(火)まで

問合せ 県の認知症サポートセンター
(長崎県すこやか長寿財団内)
☎095-847-5212

長崎県認知症サポートセンター 検索

募集

県営住宅の入居者募集

募集住宅の申込書類などを10月22日から県住宅供給公社、県庁、長崎・県北・県央の各振興局などで配布します。

- 申込／原則郵送のみ
10月22日(金)～11月2日(火)
- ※住宅供給公社の本社および各地区事務所受付、申込多数の場合は抽選

問合せ 県住宅供給公社 ☎095-823-3050
佐世保事務所 ☎0956-22-9612
諫早事務所 ☎0957-26-9053
大村事務所 ☎0957-52-6825

長崎県住宅課 検索

県立農業大学の学生募集【一次】

農業の専門的な知識や技術、経営を実践的に学ぶ学生を募集します。

- 試験日／12月3日(金)
- 学科／園芸(野菜・花き・果樹コース)、畜産
- 対象／来春高校を卒業見込みまたはこれと同等以上の学力を有し、農業や農業関連産業に従事しようとする方
- 申込／10月29日(金)～11月19日(金)

問合せ 県立農業大学校
☎0957-26-1016

長崎県立農業大学校 検索

情報ひろば

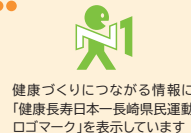

暮らしに役立つ情報を伝えるけん!

西九州新幹線レールウォーク

開業1年前を記念して、新幹線の線路に沿って歩くことができるイベントを開催します。

- とき／11月7日(日)
- ところ／諫早駅

※事前申込が必要です。詳しくはウェブサイトをご覧ください

問合せ 県の新幹線対策課
☎095-895-2063

長崎県 新幹線 検索

長崎県オンライン転職フェア

県内企業20社以上が参加するZōōmを使用したオンラインイベントです。

- とき／10月30日(土)10時～17時
- 対象／県内外にお住まいの求職者、転職希望者

※事前登録が必要です。詳しくはウェブサイトをご覧ください

問合せ 県の雇用労働政策課
☎095-895-2711

長崎県オンライン転職フェア 検索

第22回臓器移植推進国民大会

10月は「臓器移植推進月間」です。多くの方に臓器移植についての理解を深めていただくため臓器移植推進国民大会を開催します。Web配信も行いますので、ぜひご覧ください。

- とき／10月24日(日)13時～15時
- ところ／長崎ブリックホール(長崎市茂里町)

問合せ 県の国保・健康増進課
☎095-895-2496

臓器移植 国民大会 検索

新型コロナウイルスの影響により、延期・中止・内容変更になる場合があります。事前にウェブサイトやお電話でご確認ください。

催しもの

長崎県戦没者追悼式

本県出身の戦没者に哀悼の意を表し、恒久平和を祈念するため、追悼式を開催します。

- とき／10月20日(水)10時30分
- ところ／シーハットおおむら(大村市幸町)

※新型コロナ対策として規模を縮小し、ご遺族と来賓のみで実施します

問合せ 長崎県戦没者慰霊奉賛会
☎095-844-3868

「長崎と天草地方の潜伏キリシタン関連遺産」世界遺産登録3周年記念展

禁教・鎖国の歴史を当時の地図から読み解きます。潜伏キリシタンの信仰用具なども展示します。

- ◎長崎会場
●とき／10月20日(水)～11月14日(日)
- ところ／長崎歴史文化博物館(長崎市立山)
- 入場料／大人630円
小中高生310円
※県内の小・中学生は無料

- ◎大村会場
●とき／12月4日(土)～24日(金) ※月曜休館
- ところ／大村市歴史資料館(ミライオン内)(大村市東本町)
- 入場料／無料

問合せ 県の世界遺産課
☎095-894-3171

長崎県世界遺産課 検索



読者プレゼント

たみきち 民吉もなか (10個入り)

30名様

佐々町特産品認定商品。木の葉の形をしたもなかには、こしあん、ゆずあん、抹茶あんがぎっしり詰まっています。上品な甘さをぜひご賞味ください。



問合せ 御菓子処 叶家末廣 ☎0956-62-3227

【応募方法】①クイズの答え ②郵便番号 ③住所 ④氏名 ⑤年齢 ⑥電話番号 ⑦右記県民アンケートへの回答を必ずご記入の上、次のあて先までご応募ください。 ※個人情報商品の発送のみに使用します

- ハガキ 〒850-8570(住所不要) 長崎県広報課「つたえる県ながさき」係
 - 県のウェブサイトから [つたえる県ながさき](#) 検索
 - 締切 令和3年10月末日(消印有効)
- なお、当選者の発表は商品の発送をもって代えさせていただきます。
※9月号のクイズの答えは「ふらり」でした

便利なマイナンバーカードを取得しましょう!!

マイナンバーカードは、申請すると誰でも無料で交付されます。お住まいの市町の窓口のほか、スマホ・パソコンでも簡単に申請できます。

マイナンバーカードでなにができるの？

- ①本人確認のための身分証明書として利用できます。
- ②税・社会保障・災害対策の法令で定められた手続きを行う際に利用できます。
- ③事前手続きをすると一部の医療機関で健康保険証として利用できます。(10月以降)
- ④一部の市町ではコンビニなどで各種証明書が取得できます。

※カードには、税や年金などの個人情報は記録されていません。マイナンバーを見られただけでは悪用が困難な仕組みになっています

[マイナンバーカード 交付申請](#) 検索



編集後記

長崎県が誕生して150年。県では企画展や巡回パネル展を開催します。私もこの機会に生まれ育った長崎の歴史や魅力ある文化に改めて目を向けたいと思いました。また、新幹線の開業やIRの実現など大きく変わろうとする長崎の未来も楽しみです。

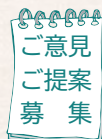

県では、県民の皆さんからの県政に対するご意見・ご提案を募集しています。

問合せ 県の県民センター ☎095-894-3441

[長崎県県民センター](#) 検索

県民アンケート

県の重要な施策や取り組みを分かりやすく説明する「特集」ページを設けています。皆様のご意見をお聞かせください。抽選でプレゼントを差し上げます。

問1 内容は分かりやすいですか？

- ①分かりやすい ②まあまあ分かりやすい
- ③少し分かりにくい ④分かりにくい

問2 県政150周年の記事を読んで、本県の歴史について興味が深まりましたか。

- ①深まった ②もともと関心があり、さらに興味が深まった
- ③変わらない、あまり興味が無い

問3 県政に関心がありますか？

- ①ある ②まあまあある
- ③あまりない ④ない

問4 その他、取り上げてほしいテーマや感想を記入してください。

回答:【問1】から【問3】は番号、【問4】は具体的に記入してください。

クイズ 「○に入る文字(数字)は？」

今年は、長崎県政○○○周年

発熱などの症状がある方は、まずはかかりつけ医などにお電話ください

息苦しさ、強いだるさ、高熱などの強い症状のいずれかがある場合や、発熱、咳など軽い風邪の症状が続く場合は、かかりつけ医などの最寄りの医療機関へ電話で相談しましょう。相談する医療機関に迷う方は、受診・相談センターにご連絡ください。センターでは、新型コロナウイルスに関する健康相談にも対応しています。

◎長崎県受診・相談センター ☎0120-071126 土・日曜、祝日を含む24時間対応

～受診時のお願い～
必ず事前に電話連絡してから受診しましょう。医療機関の状況によっては、受診ができない場合もありますので、医療機関の指示に従い対応をお願いします。また、マスクをして受診するようにしましょう。

[長崎県 新型コロナウイルス](#) 検索

新型コロナに関する人権相談

新型コロナに感染した方やその家族、周囲の方々などを含むすべての人に対し、誤解や偏見に基づく差別や誹謗中傷を行うことは、決して許されない行為です。

- もし被害を受けたら 窓口へご相談ください。被害が深刻な場合は弁護士を紹介し、相談料などの一部を県が負担します。

◎人権相談窓口 ☎095-894-3184 月～金曜(祝日を除く) 9時～17時45分 ※水曜は20時まで

問合せ 県の人権・同和対策課 ☎095-826-2585

[長崎県人権・同和対策課](#) 検索

「ハロウィンジャンボ宝くじ」の購入は県内で!

1等、前後賞合わせて5億円!「ハロウィンジャンボ宝くじ」が発売されます。県内で販売された宝くじの収益金は、さまざまな事業を通じて県民の皆さんのために役立てられます。県内各地の売場のほか、宝くじ公式サイトからも購入できます。



●発売期間/9月22日(水)～10月22日(金)

- 価格/1枚300円
- 抽選日/10月29日(金)

問合せ 県の財政課 ☎095-895-2171

[宝くじ公式サイト](#) 検索

新型コロナワクチン接種に関する相談窓口

ワクチンに関する相談窓口は、次のとおりです。

◎ワクチンに関する疑問 厚生労働省 新型コロナワクチンコールセンター ☎0120-761-770 (9時～21時 ※土・日曜、祝日を含む)

◎接種後の副反応など 長崎県コロナワクチンコールセンター ☎0120-764-060 FAX 0800-080-6976 (土・日曜、祝日を含む24時間対応)

◎接種に関すること(今後の予定や接種方法の確認、不安なことなど) お住まいの地域の市町の相談窓口

[長崎県 ワクチン](#) 検索

社会生活基本調査にご協力ください

社会生活の実態を明らかにするための国の調査です。県内でも一部の世帯を対象に、仕事や家事などに費やしている時間や自由時間の活動内容について、調査を実施します。調査をお願いする世帯に調査員が伺いますので、ご協力をお願いします。

●実施期間/9月～10月 ※インターネットでの回答もできます

問合せ 県の統計課 ☎095-895-2225

[令和3年社会生活基本調査](#) 検索

10月17日～23日は「薬と健康の週間」です

医薬品は病気やけがを治すのに役立ちますが、正しく使用しないと副作用を引き起こすことがあります。薬について気になることがあれば、かかりつけ薬剤師・薬局に相談しましょう。薬の正しい使用に役立つ情報を県のウェブサイトに掲載していますので、ぜひご覧ください。

問合せ 県の薬務行政室 ☎095-895-2469

[長崎県薬務行政室](#) 検索

10月は骨髄バンク推進月間です

白血病などの血液の病気により、骨髄移植を必要としている方が国内に約1,300人います。骨髄ドナー登録にご協力をお願いします。

- 対象/18歳～54歳の健康な方
- 登録受付/献血ルーム「はまのまち」 献血ルーム「西海」 県立保健所 ※要予約

「日本骨髄バンク」のLINE公式アカウントでは、ドナー登録に関するさまざまな情報を提供しています。

問合せ 県の薬務行政室 ☎095-895-2469

[長崎県 骨髄ドナー](#) 検索

ここからは広告です。広告内容については、広告主にお問い合わせください。

長崎県では、収入確保対策として有料広告を掲載しています。広告の内容に関する一切の責任は広告主に帰属し、県が奨励するものではありません。



1563年に大村純忠が洗礼を受けた横瀬浦(西海市)



長崎街道沿いの松原宿に建つ旧松屋旅館(大村市)

長崎と天草地方の「世界遺産巡礼の道」

エリアⅣ キリシタン大名と少年使節の道 (巡礼路17~27)

(長崎市、西海市、佐世保市、川棚町、波佐見町、東彼杵町、大村市、諫早市、雲仙市)

日本で最初のキリシタン大名である大村純忠の領内ではキリスト教が広まり、キリシタン文化も栄えました。1582年には、その領内の出身者である中浦ジュリアン、原マルチノ、千々石ミゲルの3名、そして伊東マンショからなる少年使節団が、ローマ教皇の元へ派遣されました。

本エリアには、11の巡礼路があり、このうち「巡礼路24」は千綿駅から長崎街道をたどり、大村純忠の本拠地大村市内を巡るコースです。

長崎と天草地方の「世界遺産巡礼の道」とは

世界文化遺産をはじめとするキリスト教関連遺産をたどる道として、35の巡礼路をテーマごとに5つのエリアに分けています(総延長約465km)。各エリアの代表的な巡礼路をシリーズ(5回)で紹介します。

巡礼路24

長崎街道沿いのキリシタンの歴史をたどりながら歩く

【区間: 14.5km】

スタート 千綿駅



千綿駅のレトロな木造駅舎。ホームからは美しい大村湾が一望できます。



ミライオン図書館には大村市のキリシタン史について学べる大村市歴史資料館も併設されています。



問合せ 県の世界遺産課 ☎095-894-3171 潜伏 世界遺産巡礼の道 検索

