

これからの長崎県を伝える広報誌

つたえる県 ながさき

4 2022年
月号



P2 つたえるけん
小値賀町

P4【特集1】県立長崎図書館郷土資料センター オープン!

P6【特集2】地域の活力を支える道づくり ～進む道路網の整備～

P14 新型コロナ関連情報

vol.72

 長崎県



ポットホール
深さ3m口径2mの穴の中に、荒波によって回転してきた直径50cmの玉石が入っており、その規模は世界第2位といわれ、国の天然記念物に指定されています。



柿の浜海水浴場
小値賀で最高の透明度を誇る海水浴場です。遠浅で、砂浜も美しいので、子供連れでも安心して楽しめます。

阿弥陀寺万日堂
江戸時代初期から捕鯨で財を成した小田伝次兵衛重利が、1716年に私堂として建立した念仏堂で、現存する五島列島最古の建造物で県の有形文化財に指定されています。



小値賀町のお土産
「五島ノ魚醬」
「星降る夜の塩麴」
海の恵みの調味料「五島ノ魚醬」と、冬の夜空のようにすっきりとした塩麴が隠し味のサザエとタコのアヒージョ「星降る夜の塩麴」。どちらも小値賀の自然と吉岡さんの丁寧な手仕事から生まれた商品です。
問合せ:factory333 ☎090-7502-8257



表紙のはなし『姫の松原』
約400~500mにわたる風情ある松並木で、「日本の名松100選」と「新・日本街路樹百景」に選定されています。途中にはモダンな拝殿を構える志々伎神社があります。

小値賀町歴史民俗資料館
江戸時代の豪商・小田家の築約250年の屋敷を活用した資料館。小田家の歴史のほか、中世時代の中国貿易資料や陶磁器、近世の捕鯨道具、野崎島のキリシタン資料などを展示しています。



五両ダキ
ダキとは崖のことで、火山の噴火口の一つが海食により円形の崖になったといわれています。白い砂浜と削り取られた赤土の断層風景は、小値賀町を代表する景勝地です。



旧野首教会
教会建築の名工・鉄川与助が設計・施工を行ったれんが造りの美しい教会です。世界文化遺産「長崎と天草地方の潜伏キリシタン関連遺産」の構成資産の一つ、「野崎島の集落跡」に建っています。

つたえるけん 小値賀町

海と共に暮らしたくて島移住
海辺に建つ工房では
小値賀の海の恵みを原料に
新しい特産品が生まれています



今月のつたえるひと **よしおか みぎ** 吉岡 美紀さん

岡山県出身。2013年3月から3年間、小値賀町の地域おこし協力隊として活動。現在は「factory333」代表。海の保全事業・調査などにも携わる。小値賀の芸術・文化を振興する団体「布袋座二〇一九」メンバーとしても活動。

魚介を生かした商品づくりで海と一緒に暮らす生活を実現

海が大好きで、福岡で大学を卒業後、就職するも、「海と一緒に暮らしたい」という思いが強くなり、移住を決意しました。小値賀町に移住先に選んだ理由は、魚釣りや素潜り漁に適した海があることや、長崎県で一番小さな町という規模感が私の中でしっくりきたことです。初訪問で斑島のポットホールを見学した時に、打ち上げる波しぶきが顔に当たり、直に海を感じられたことも移住の決め手となりました。

地域おこし協力隊として活動するうちに、漁業者や水産加工業者の後継者不足に加え、水揚げされても傷やサイズを理由に市場に出せない魚が多いことを知り、何かできることはないかと考えるようになりました。

そこで取り組んだのが、魚介を塩漬けして作るうまみ調味料「魚醬」の開発です。これなら規格外の魚も含め、どんな魚介でも原料になるし、今までにない小値賀の特産品になるのではないかと思いついた。製造のポイントとなる発酵技術は、地元のみそづくりグループ「みそっ子」の皆さんに教えていただき、手作りの麦麴を使うことによって、まるやかで味に



小値賀の海での素潜り漁

深みのある魚醬が完成しました。地域おこし協力隊卒業後、2016年4月に「factory333」を設立し、「五島ノ魚醬」を主力商品に現在はドレッシングやアヒージョなども製造・販売し、新たな加工品も開発中です。

また、念願だった漁協の準組合員になることができ、サザエ・ウニ・アワビ漁も行っていきます。漁の時期には毎日潜ってばかりいるので周囲から「カップ」と呼ばれています。

これからも、海の恵みに感謝し、島の良さを守りながら、暮らしていきたいです。また、私が小値賀で楽しく暮らすことが、結果的に島の活性化につながったら嬉しいなと思います。

環境保護活動に気軽に参加「クリーンキット」

大漁旗をリメイクしたショルダーバックの中に、小値賀のSDGsの取り組みである「OJIKA ISLAND GREEN TRIP」のオリジナルロゴが入った軍手やゴミ袋を入れたクリーンキットを販売中。インターネット販売も行っています。



クリーンキット:2,500円
(小値賀町環境保全金含む)



問合せ:おぢかアイランドツーリズム ☎0959-56-2646

おぢかアイランドグリーントリップ OJIKA ISLAND GREEN TRIP シーカヤックでビーチクリーン

シーカヤックを楽しみながらビーチで清掃活動を行います。「クリーンキット」を使って楽しくゴミ拾いを行い、大きなゴミもシーカヤックで運びます。抜群の透明度の海でシュノーケリングも楽しむことができます。体験ツアーです。



料金:6,600円
所要時間:約2時間半
最少催行:2名



問合せ:おぢかアイランドツーリズム ☎0959-56-2646

郷土資料センターの便利な機能

閲覧・貸出

館外への貸し出しができるのは約3万冊。資料を借りる際は、センターの利用カードが必要です(ミライオン図書館の利用カードも使えます)。



集会・研修室

最大156名収容可能。講演会や研修会など幅広い用途で利用できます。※事前予約が必要(有料)



ミライオンサテライト

ミライオン図書館の資料の貸出・返却が可能です。ウェブサイトかカウンターで資料を予約し、後日センターで受け取ることができます。

郷土資料センターの資料をミライオン図書館に取り寄せて借りることもできるばい!



長崎県公文書コーナー

歴史的・文化的価値を有すると認められる県の公文書のうち、業務で使用しなくなった文書(歴史的な文書)や行政資料を閲覧することができます。

- 利用時間/10時~18時
- ※日曜・祝日、センター休館日をのぞく

TOPICS 長崎ゆかりの文学・特徴ある近現代資料

本県出身の作家の原稿や長崎が舞台となった小説の原稿のほか、明治期末に設立された雲仙公園事務所の旧蔵資料なども所蔵しています。



諫早で活動した作家・野呂邦暢が執筆した『草のつぎ』。芥川賞受賞作品で、自らの自衛隊体験を基にしたといわれています。



島原鉄道の創設者・植木元太郎。島原鉄道第一号機関車や多良駅開業の写真などの資料を数多く所蔵しています。

ミライオン図書館

NAGASAKI PREF. & OMURA CITY LIBRARY

- ◆場所/大村市東本町481
- ◆電話番号/0957-48-7700
- ◆開館時間/火~金曜 10時~20時
土・日曜、祝日 10時~18時
- ◆休館日/郷土資料センターと同じ
- ◆駐車場/205台 無料 ※手続きが必要
- ◆交通アクセス/JR大村駅から徒歩3分
木場スマートICから車で6分



特集 1

special issue

県立長崎図書館郷土資料センター オープン!

3月27日、旧県立長崎図書館跡地に「県立長崎図書館郷土資料センター」が開館します。今回は、長崎県に関連のある資料を多く所蔵する郷土資料センターについて、ご紹介します。



郷土資料センターとは

長崎県立図書館は令和元年10月にミライオン図書館として大村市に移転しました。一方、長崎市に開館する郷土資料センターでは、県立図書館の機能のうち、本県に関する郷土資料の収集・保存・提供を行い、本県に関する資料や県内で発行された新聞・雑誌、長崎ゆかりの文学など約19万冊を所蔵しています。

センターでは、木のぬくもりを感じられる落ち着いた空間でゆっくりと本を楽しむことができるほか、自動で机の高さを調節できる閲覧席やソファ席などもあり、どなたでも快適に利用できます。

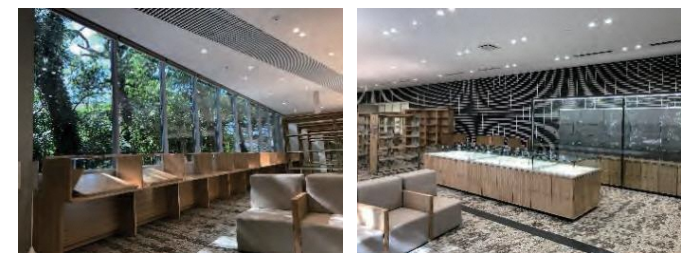

- 場所/長崎市立山1-1-51
- 電話番号/095-826-5257
- 開館時間/10時~18時
- 休館日/毎週月曜(祝日の場合はその翌日以降の平日)、12月28日~1月5日
- 駐車場/20台
最大3時間まで無料 ※手続きが必要
- 交通アクセス/
JR長崎駅から徒歩12分
「桜町公園前」バス停から徒歩5分
「桜町」電停から徒歩7分
ながさき出島道路出入口から車で5分

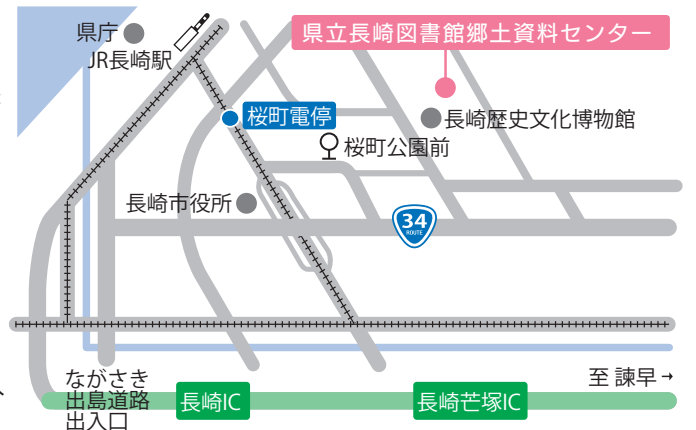

高規格道路 西九州自動車道

西九州自動車道が完成すると、平戸市から福岡市までの所要時間が約160分から90分へ短縮され、観光や産業の振興、企業誘致など地域の活性化につながることを期待されています。

現在は、松浦佐々道路が建設中で、安全性向上や渋滞解消を目的に、佐々IC～佐世保大塔IC間の4車線化事業も進められています。



松浦IC付近

特集 special issue 2

地域の活力を支える道づくり ～進む道路網の整備～

県では、力強い産業の育成や交流人口の拡大などによる地域活性化を図るとともに、^{きょうしん}強靱な県土づくりを進めていくため、物流・人流を支える道路ネットワークである高規格道路*を重点的に整備しています。

また、安全・安心で持続可能な魅力ある地域づくりのため、改良や交通安全対策、長寿命化のための保守など、県民の皆さんの生活に密着した道路の整備や維持管理を計画的に推進しています。

*主要な都市や空港・港湾を連絡するなど、広域的な道路ネットワークを構成し、サービス速度がおおむね60km/h以上の道路

離島の主な整備状況

通勤・通学や買い物、救急搬送などで普段使用している道路をより安全・安心で快適に使うことができるよう整備を進めています。

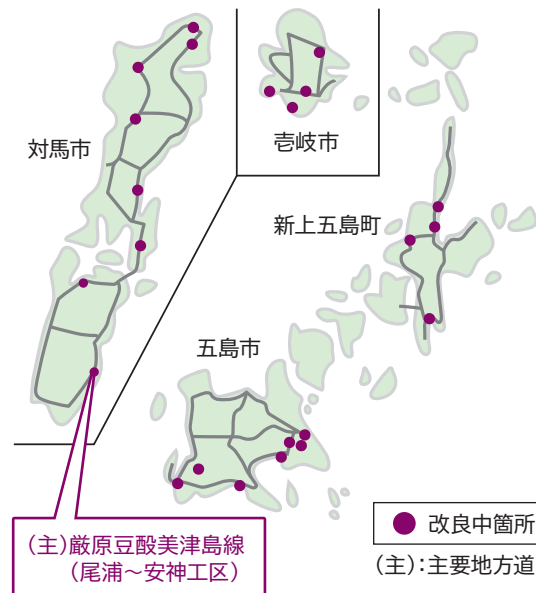

(主) 厳原豆酸美津島線 (尾浦～安神工区)

普通車のすれ違いも困難な箇所、安全な生活道路の確保を目的に整備を進めています。3月に尾浦トンネルが開通しました。



尾浦トンネル



高規格道路 西彼杵道路

長崎市と佐世保市を60分以内で結ぶことを目指して整備を進めています。令和4年度には、時津工区 (時津町日並郷～野田郷) が完成予定です。

高規格道路 長崎南環状線 (新戸町～江川町工区)

長崎市南部の渋滞緩和、救急搬送の向上などを目的に、自動車専用道路を建設しています。

都市計画道路 池田沖田線

大村市内を南北に縦貫する道路で、国道34号のバイパス機能を有します。3月に全線完成しました。



大村市鬼橋町付近

高規格道路 九州横断自動車道

高速道路の安全性や定時性の強化を目的に、平成24年から長崎IC～長崎多良見IC間の4車線化事業を実施してきました。3月に長崎IC～長崎芒塚IC間の工事を終え、全線の4車線化が完了しています。



長崎トンネル(長崎IC側)

高規格道路 島原道路

南島原市深江町と諫早市を結ぶ道路で、完成すると所要時間が90分から40分へ短縮されます。令和2年3月には、栗面IC～諫早IC間が全線開通しました。現在は、出平有明バイパスなどの整備を進めており、5月には、長野IC～栗面IC間が完成予定です。



小船越IC付近



県がすすめている取り組みを紹介します!

長崎県の日本遺産をご存じですか

日本遺産とは、地域の持つ歴史的な魅力や特色を通じて、我が国の文化・伝統を語るストーリーとして文化庁が認定するものです。本県には九州で最も多い4件の日本遺産があり、これらを文化・観光・物産など地域の活性化につなげていく取り組みを進めています。

長崎県の日本遺産

国境の島 壱岐・対馬・五島

～古代からの架け橋～

長崎の島は、古代から日本と大陸を結ぶ海上交通の要であり、遣唐使や朝鮮通信使などさまざまな交易・交流・外交の歴史の舞台となってきました。「国境の島」ならではの融和と衝突を繰り返しながらも、交流が続く2300年に及ぶ壮大なストーリーが人々を魅了します。



原の辻遺跡(壱岐市)

鎮守府 横須賀・呉・佐世保・舞鶴

～日本近代化の躍動を体感できるまち～

明治期の日本は、近代国家として西欧列強に負けないように、海防力を備えるため、国から4つの都市が選ばれ、旧日本海軍の拠点として「鎮守府」が置かれました。水道、鉄道などが整備され、日本の近代化を推し進めました。今なお現役で稼働する施設も多くあります。



旧佐世保無線電信所(針尾送信所)

日本磁器のふるさと 肥前

～百花繚乱のやきもの散歩～

九州北西部の「肥前」地域では、陶石、燃料(木々)、水(川)などに恵まれ、日本磁器が誕生しました。各産地で独自の文化が育まれ、その製品は日本の暮らしの中に磁器を浸透させています。この地では、歴史と伝統が培った技術や景観を五感で感じることができます。



波佐見焼

砂糖文化を広めた長崎街道

～シュガーロード～

江戸時代、海外貿易の窓口であった長崎と小倉を結ぶ長崎街道「シュガーロード」沿いの地域には、砂糖や外国由来の菓子が多く入り、独自の食文化が花開きました。その後も400年以上にわたって発展し続ける砂糖や菓子文化に触れることができます。



諫早おこし

※各遺産の構成文化財や所在地については、県のウェブサイトをご覧ください

TOPICS

日本遺産の日(2月13日)に合わせて、県庁などでパネル展を開催しました。また、県外においても、日本遺産に認定されている各地域の団体による「日本遺産サミット」への参加などを通して、本県の日本遺産をPRしています。



おぢか海旅 マリンサポート

(小値賀町)



お話を伺ったのは
代表
やまもと ゆきお
山本幸生 さん

ダイビングに魅了され 小値賀にUターン

高校卒業後、滋賀県で働いていたのですが、趣味でダイビングを始めたところ、その魅力に引き込まれ、生まれ育った小値賀でダイビング事業を始めたいと思うようになりました。滋賀県のダイビングショップに5年程勤めた後、2018年12月から観光ダイビング事業を行う地域おこし協力隊として小値賀町にUターンし、2020年4月にダイビングショップ「おぢか海旅マリンサポート」を開業しました。

※地域おこし協力隊は2021年12月に卒業



小値賀町笛吹郷にあるショップ。ダイビング教育機関PADIの正規登録店



サンゴやさまざまな魚の群れを見ることができる

知られていないことが 小値賀の海の魅力

当ショップでは、ライセンス保持者を対象としたファンダイビング、ライセンスを取得するためのダイビングスクールなど、目的とレベルに応じたメニューを用意しています。小値賀のダイビング事業は、2020年2月に宇久小値賀漁協から承認されたばかりなので、まだほとんどのダイバーが潜っていない「未開拓の海」です。それが一番の特徴であり、魅力だと思います。



県内で頑張っている企業や人に
エール(応援)を送ります!

ダイビングを 新しい観光資源に

小値賀の海は、アジやブリ、ヒラマサなど回遊魚の群れに遭遇したり、ダイナミックな地形が楽しめるほか、中世の陶磁器や碇石などが沈み、古くから貿易港として栄えた小値賀の歴史をうかがうことができるスポットもあります。感動がいっぱいの小値賀の海をもっと多くの方に知っていただくため、趣味の水中カメラで撮影した写真をウェブサイトやSNSで発信しています。今まで小値賀を知らなかった人たちにもダイビングを通して小値賀の自然を肌で感じてほしいと思っています。



水中で記念撮影



まだほとんどのダイバーが
潜ったことのない小値賀の海には、
新しい感動と発見が待っています

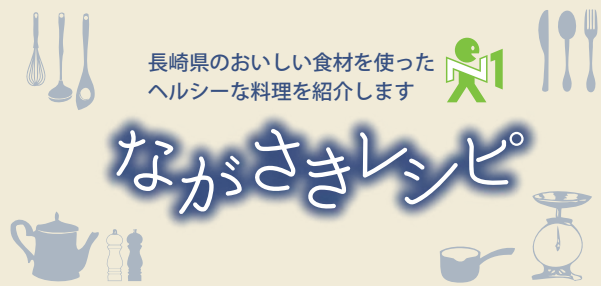

長崎県のおいしい食材を使ったヘルシーな料理を紹介します

ながさきレシピ

小値賀町の特産品「ピーナツ」を使ったヘルシーな野菜炒め

「ピーナツと春野菜の炒めもの」

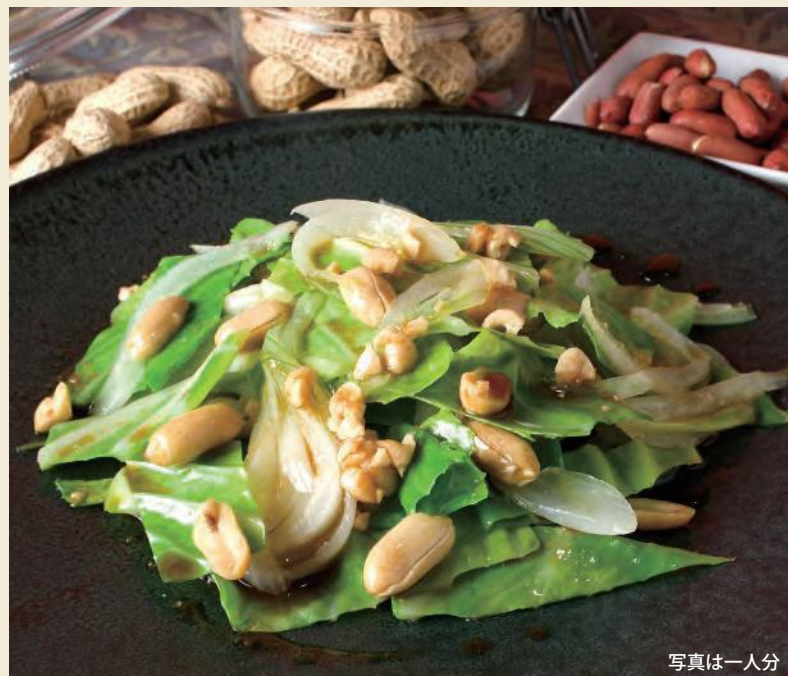

写真は一人分

材料 2人分

- ◎ピーナツ 30g ◎新タマネギ 300g
- ◎春キャベツ 250g ◎塩 少々 ◎コショウ 少々
- ◎サラダ油 適量

【ソース】

- ◎しょうゆ 大さじ3 ◎砂糖 大さじ1
- ◎ニンニク(すりおろしたもの) 少々
- ◎ショウガ(すりおろしたもの) 少々
- ◎酒 大さじ1 ◎白ネギ 1/6本
- ◎ピーナツ(砕いたもの) 大さじ1
- ◎ゴマ油 大さじ1/2

つくり方

- ①新タマネギをくし切りにし、春キャベツはひと口大に切る。
- ②ピーナツを鍋で軽く炒る。
- ③ボウルでソースの材料を全て混ぜ合わせる。
- ④フライパンにサラダ油を入れて加熱し、②と新タマネギ、春キャベツを加えて中火でサッと炒める。
- ⑤塩とコショウで味を調え③のソースを絡め、アルコール分を飛ばしたらできあがり。

野菜の食感が楽しめるように炒めすぎないのがポイントです

作ってくれたのは
料理人 坂本 洋一さん

料理コンテストでの上位入賞のほか、優れた技能者長崎県知事表彰など受賞歴多数。テレビ番組や料理教室、学校の授業などで食の大切さや料理の楽しさなどを伝えている。



【今月の食材】

ピーナツ

タンパク質・炭水化物・脂質・ビタミン・ミネラルの「五大栄養素」がバランス良く含まれています。おいしいだけでなく、美容と健康に優れた効果が期待できます。



すくすくいきいき

福祉・医療・子育ての情報発信

4月2日は「世界自閉症啓発デー」 4月2～8日は「発達障害啓発週間」です

発達障害について知り、理解することは、発達障害がある人だけでなく誰もが幸せに暮らすことができる社会の実現にもつながります。期間中は、各地域でイベントが開催されます。詳しくはウェブサイトをご覧ください。

— それぞれの障害の特性 —

自閉スペクトラム症 (ASD) ※

- 対人関係の形成やコミュニケーションが苦手(自分の気持ちを伝えることや抽象的な表現の理解が苦手など)
- こだわりが強い、感覚が過敏または鈍いなど

※自閉症やアスペルガー症候群などを統合した診断名

注意欠如・多動症 (ADHD)

- 集中力や注意力に欠ける(忘れっぽいなど)
- 落ち着かない ●衝動的に行動する など

限局性学習症 (SLD)

- 全体的な知的発達に問題はないが、「読む」、「書く」、「計算する」など特定の事柄が難しい状態



自閉症のシンボルカラーは「ブルー」です



それぞれの障害が重なっている場合もあります。また、自閉スペクトラム症や注意欠如・多動症は、知的な遅れを伴うこともあります。

問合せ

長崎県発達障害者支援センター「しおさい」 ☎0957-22-1802
県の子ども家庭課 ☎095-895-2445

長崎県子ども家庭課 検索



皆さんと一緒に作る新しい長崎県

2月20日の県知事選挙で選ばれた大石賢吾おおいしけんごさんが、3月2日、知事に就任しました。就任のあいさつでは、「県民一人一人に寄り添う県政を運営し、長崎に生まれ育ってよかったと思えるようなまちづくりの実現を目指していきたい。」と抱負を語りました。

知事のあいさつや記者会見など県のウェブサイトでご覧いただけます。



初登庁の様子



知事就任あいさつ

知事のプロフィール

- ・生年月日: 1982年7月8日
- ・年齢: 39歳
- ・出身地: 五島市富江町
- ・趣味: ラグビー
- ・座右の銘: 人間万事塞翁が馬

長崎県 知事のページ 検索

動画「長崎の変、拡大中」好評配信中!

長崎の新たな変化やチャレンジを応援し、その魅力を発信するプロジェクト「長崎の変」。本県出身の福山雅治さんがクリエイティブプロデューサーを務めています。

本プロジェクトでは、昨年公開した「長崎の変、はじまる」に続く第2弾の動画「長崎の変、拡大中」をウェブサイトで配信中です。

動画では、総勢8名の本県ゆかりの著名人が長崎の猫となり、プロジェクトの「猫キャラ」を使った商品や取り組みなど、長崎で生まれているさまざまな変化や魅力を紹介しながら、「長崎の変」のさらなる広がりを呼びかけています。ぜひご覧ください。



出演者(猫の声)
福山雅治さん、仲里依紗さん、EXILE TAKAHIROさん、長濱ねるさん、蛭子能収さん、高田明さん、前川清さん、野田秀樹さん

長崎の変のキャラ フリーダウンロード



猫キャラが増えました



問合せ

県の広報課 ☎095-895-2021

長崎の変 検索

4～6月は 狂犬病予防注射月間

人と飼い犬を狂犬病の感染から守るため、年に1回、集合注射会場または動物病院で飼い犬に予防注射を受けさせましょう。また、接種後は注射済票を装着しましょう。

※集合注射会場については、各市町の窓口へお問い合わせください

問合せ 県の生活衛生課
☎095-895-2364

長崎県生活衛生課 検索

看護職の皆さんは 届け出をお願いします

保健師、助産師、看護師や准看護師の免許をお持ちの方で、現在、業務に従事されていない方は、届出専用サイト「とどけるん」または県のナースセンターへ届け出をお願いします。離職中の看護職員の再就業を支援します。



- 届出の対象
 - ①保健師、助産師、看護師、准看護師として業務に従事していない、または離職した方
 - ②免許取得後、すぐに就業しない方

●届出方法
届出専用サイト「とどけるん」に登録または県ナースセンターへ提出



問合せ 長崎県ナースセンター
((公社)長崎県看護協会)
☎0957-49-8060

とどけるん 検索

交通事故相談

損害賠償や示談の進め方など、交通事故でお困りの方の相談を受け付けています。 **相談無料**

- 相談窓口／交通事故相談所(県庁内)
☎095-824-1111
内線:3776または3777
- 相談時間／平日9時～16時

県内各地での巡回相談(予約制)も毎月開催しています。

とき	ところ
4月8日(金) 10時～15時	平戸市役所 (平戸市岩の上町)
4月14日(木) 10時～15時	県北振興局 (佐世保市木場田町)
4月26日(火) 10時～15時	大村市役所 (大村市玖島)
4月28日(木) 10時～15時	島原市役所 (島原市上の町)

長崎県交通事故相談所 検索

4～6月は 「不正大麻・けし撲滅運動」



大麻

違法なけし

無許可での大麻やけしの所持や栽培は法律で禁止されていますが、大麻やけしは自生することがあるため、知らずに育てている場合があります。大麻・けしの不正栽培や自生に関する情報は、県の薬務行政室または最寄りの保健所、警察署にご連絡ください。

問合せ 県の薬務行政室
☎095-895-2469

長崎県薬務行政室 検索

お知らせ

被爆二世の健康診断

次の要件を全て満たす方は期間中に1回受診できます。お住まいの市町の担当課、県の保健所またはウェブサイトでお申し込みください。 **無料**

- ◎要件
 - ①両親のどちらかが原爆被爆者の方
 - ②昭和21年6月4日以降に生まれた方(広島で被爆した方は同年6月1日以降)
 - ③県内に居住の方

●申込／4月1日(金)～来年2月10日(金)

問合せ 県の原爆被爆者援護課
☎095-895-2475
※長崎市にお住まいの方は、長崎市援護課(☎095-829-1149)へお問い合わせください

長崎県被爆二世健康診断 検索

春の全国交通安全運動

一人一人が交通ルールを守り、交通マナーを高めて交通事故にあわないよう、起こさないよう注意しましょう。



●期間／4月6日(水)～4月15日(金)

- ◎重点
 - 子供を始めとする歩行者の安全確保
 - 歩行者保護や飲酒運転根絶等の安全運転意識の向上
 - 自転車の交通ルール遵守の徹底と安全確保

問合せ 県の交通・地域安全課
☎095-895-2341

長崎県 春の全国交通安全運動 検索

被害者支援員養成講座 受講者募集

犯罪被害者への電話相談支援や広報活動のサポートなどを行うボランティアを養成します。 **受講料無料**

- とき／6月～11月の第2・4土曜 13時～16時
- ところ／長崎犯罪被害者支援センター(長崎市大黒町)
- 対象／20歳以上でボランティア活動に意欲がある方
- 人数／10名程度
- 申込／4月1日(金)～5月13日(金)

問合せ (公社)長崎犯罪被害者支援センター
☎095-820-4978

長崎犯罪被害者支援センター 検索

「犯罪のない安全・安心まちづくり宣言」団体の募集

宣言を行って自主防犯活動に取り組む団体を募集します。宣言団体にはのぼり旗2枚(ポールなし)、反射リュック2個、パトロール用ベスト2着のうち希望する2品目を配布するほか、優れた活動団体は表彰します。



- 申込／4月1日(金)～6月30日(木)
- 対象／自治会、事業所、学校(PTA)など

問合せ 県の交通・地域安全課
☎095-895-2316

犯罪のない安全・安心まちづくり宣言 検索

情報ひろば

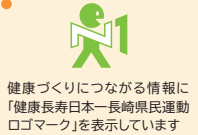

暮らしに役立つ情報を伝えるけん!

医療に関する修学資金 制度の利用者募集

卒業後、医師や看護職員として県内の医療機関などで就業を希望する方に修学資金を貸与します。一定期間、指定する県内の医療機関などで勤務した場合、返還を免除します。

①医学修学資金

- 対象／医学部医学科の学生

◎貸与内容

- 入学・授業料(国立大学相当額。国立大学以外の学生は国立大学標準額の1.1倍)
- 専門課程での学習図書購入費(年200,000円以内)
- 生活費(月70,000円以内)

●申込／4月1日(金)～6月30日(木)

長崎県医学修学資金 検索

②看護職員修学資金

- 対象／看護師等学校養成所の学生

◎貸与内容

- 保健師、助産師、看護師課程(月32,000円)
- 准看護師課程(月21,000円)

●申込／4月1日(金)～7月29日(金)

長崎県看護職員修学資金 検索

問合せ 県の医療人材対策室
☎095-895-2421

新型コロナウイルスの影響により、延期・中止・内容変更になる場合があります。事前にウェブサイトやお電話でご確認ください。

催しもの

佐世保釜墓地戦歿者追悼式

戦没者の方々のご冥福をお祈りするため、追悼式を開催します。

- とき／4月17日(日)10時30分
- ところ／釜緑地(佐世保市江上町)
- ※規模を縮小して実施します

問合せ (一社)佐世保釜墓地戦歿者護持会事務局
☎0956-58-2139

募集

奨学金の返済を支援します

地域産業を担う若者の皆さんを応援するため、大学などを卒業後、県内就職を予定している方を対象に、支援候補者を募集します。

- 対象／本年4月に大学などに進学する高校3年生や奨学金を受給している大学生など

- 支援額／奨学金返済額の2分の1以内(上限150万円)

※大学などを卒業後、対象業種の県内企業に一定期間就業する必要があります

●申込／5月6日(金)まで

問合せ 県の若者定着課
☎095-895-2732

長崎県 奨学金返済アシスト 検索



おぢか島の落花生

から付き・むき身
計2個セット

30名様



長崎四季畑認定商品の「おぢか島の落花生(から付き)」に、むき身をセットにしました。小値賀町特有の赤土に育まれた落花生の深いコクと甘みをお楽しみください。

問合せ 一般財団法人 小値賀町担い手公社(小値賀町)
☎0959-53-3344

[応募方法] ①クイズの答え ②郵便番号 ③住所 ④氏名 ⑤年齢
⑥電話番号 ⑦右記県民アンケートへの回答を必ずご記入の上、次のあて先までご応募ください。
※個人情報商品の発送のみに使用します

- ハガキ 〒850-8570(住所不要) 長崎県広報課「つたえる県ながさき」係
 - 県のウェブサイトから 検索
 - 締切 令和4年4月末日(消印有効)
- なお、当選者の発表は商品の発送をもって代えさせていただきます。
※3月号のクイズの答えは「デジタル」でした

県民アンケート

県の重要な施策や取り組みを分かりやすく説明する「特集」ページを設けています。皆様のご意見をお聞かせください。抽選でプレゼントを差し上げます。

- 問1 内容は分かりやすいですか?
①分かりやすい ②まあまあ分かりやすい
③少し分かりにくい ④分かりにくい
- 問2 県内の道路の整備によって、移動時間の短縮や渋滞の解消などの効果を実感していますか?
①実感している ②まあまあ実感している
③あまり実感していない ④実感していない
- 問3 県政に関心がありますか?
①ある ②まあまあある
③あまりない ④ない
- 問4 その他、取り上げてほしいテーマや感想を記入してください。

回答:【問1】から【問3】は番号、【問4】は具体的に記入してください。

クイズ 「○」に入る文字(漢字)は?

「高規格道路 ○○道路」が完成すると、南島原市深江町から諫早市までの所要時間が90分から40分へ短縮されます。

県の広報テレビ番組 「みじかなナガサキ」放送中!

動物のレポーターたちが県の取り組みを分かりやすくご紹介します。レポーターの日常などをSNSで発信中! ぜひご覧ください。
[4月からの放送時間(4分間)]
KTN 水曜 21:55~、木曜 18:56~、金曜 27:00~
NCC 木曜 20:55~ NBC 土曜 21:54~ NIB 火曜 21:55~
※時間は都合により変更される場合があります
※過去の放送や手話・字幕版は、県のインターネット放送局「よかテレ」でご覧いただけます



検索

編集後記

取材のためオープン前の郷土資料センターにお邪魔しました。「郷土資料」という言葉に少し難しい書物のイメージを持っていましたが、学校の記念誌や長崎国民体育大会の記録誌など、気になる資料がたくさんありました。皆さんもぜひ長崎の歴史に触れてみませんか。

ご意見ご提案募集

県では、県民の皆さんからの県政に対するご意見・ご提案を募集しています。

問合せ 県の県民センター ☎095-894-3441
 検索

新型コロナワクチン接種に関する相談窓口

ワクチンに関する相談窓口は、次のとおりです。



◎ワクチンに関する疑問
厚生労働省 新型コロナワクチンコールセンター
☎0120-761-770
(9時~21時 ※土・日曜、祝日を含む)



◎接種後の副反応など
長崎県コロナワクチンコールセンター
☎0120-764-060
FAX 0800-080-6976
(土・日曜、祝日を含む24時間対応)



◎接種に関すること(今後の予定や接種方法の確認、不安なことなど)
お住まいの地域の市町の相談窓口

検索

発熱などの症状がある方は、まずかかりつけ医などにお電話ください

発熱などの症状が続く場合は、かかりつけ医や県のウェブサイトに掲載している発熱患者に対応可能な医療機関へ電話で相談しましょう。同様に高齢者や基礎疾患などがある方で発熱や咳などの比較的軽い風邪の症状がある場合もご連絡ください。相談する医療機関に迷う方は、受診・相談センターにご連絡ください。



◎長崎県受診・相談センター
☎0120-071126
土・日曜、祝日を含む24時間対応

~受診時のお願い~
必ず事前に電話連絡してから受診しましょう。医療機関の状況によっては、受診ができない場合もあります。



検索

地域コミュニティ活動に参加しましょう!

地域で安心して快適に暮らすには、ご近所でのつながりや助け合いが大切です。自治会・町内会をはじめ、老人クラブや婦人会、子ども会などが、地域をより良くするために活動しています。この春新しい土地へ転入される皆さんも、まずは自治会・町内会に加入し、身近な活動から参加してみませんか。

問合せ 県の地域づくり推進課
☎095-895-2245

検索

V・ファーレン長崎 長崎ヴェルカ ホームゲーム

ふるさとのプロスポーツチームをみんなで応援しましょう! 時間など詳しい情報はウェブサイトでご確認ください。



◎V・ファーレン長崎(サッカー)

とき	対戦チーム
4月9日(土)	F C 町田ゼルビア
4月27日(水)	水戸ホーリーホック

●ところ/トランスコスモススタジアム長崎(諫早市宇都町)

問合せ ㈱V・ファーレン長崎
☎0957-43-2095

検索



◎長崎ヴェルカ(バスケットボール)

とき	対戦チーム
①4月2日(土) 3日(日)	山口ペイトリオッツ
②4月16日(土) 17日(日)	アイシリアレイオンズ
③4月30日(土) 5月1日(日)	岐阜スーパース

●ところ/①③アリーナかぶとがに(長崎市油木町)

②諫早市中央体育館(諫早市宇都町)

問合せ ㈱長崎ヴェルカ
☎050-3625-2948

検索



特別障害者手当などの額と認定基準の改定

4月から手当額と認定基準の一部が改定されます。認定基準についてはウェブサイトをご覧ください。

- 特別障害者手当(月額) 27,300円
- 障害児福祉手当(月額) 14,850円
- 経過的福祉手当(月額) 14,850円

問合せ 市にお住まいの方は市の福祉事務所、町にお住まいの方は県の福祉事務所(小値賀町は町の福祉事務所)

県の障害福祉課
☎095-895-2453



検索

児童扶養手当・特別児童扶養手当の額と認定基準の改定

4月から手当額と認定基準の一部が改定されます。認定基準についてはウェブサイトをご覧ください。

- 児童扶養手当(月額)
全部支給:43,070円
一部支給:43,060円~10,160円
- 第2子加算額
全部支給:10,170円
一部支給:10,160円~5,090円
- 第3子以降加算額
全部支給:6,100円
一部支給:6,090円~3,050円
※5月定期支払い分から変更
- 特別児童扶養手当(月額)
1級 52,400円
2級 34,900円
※8月定期支払い分から変更

問合せ 県のこども家庭課
☎095-895-2443

検索



ここからは広告です。広告内容については、広告主にお問い合わせください。

長崎県では、収入確保対策として有料広告を掲載しています。広告の内容に関する一切の責任は広告主に帰属し、県が奨励するものではありません。



高浜海水浴場。白い砂浜と遠浅で澄みきった海で知られています



自転車で巡るながさき

vol. **5** 下五島

自転車は乗ることそのものをスポーツとして楽しんだり、サイクリングで地域の魅力を楽しむこともできます。県内各地のサイクリングコースをシリーズで紹介します。

五島市の福江島を一周するルートです。比較的起伏が少なく、普段自転車に乗り慣れていない人でも、気軽にサイクリングが楽しめます。

美しいコバルトブルーのビーチ、静かに立つ教会群が優しく迎えてくれ、新鮮な魚介類、五島牛など島の豊かな恵みを生かしたグルメも楽しめます。

日々の喧騒^{けんそう}を離れ、安らぎの中に風を感じながら、自転車でゆっくり走ってみませんか。

「GOTOCHARI」

電動アシスト付自転車のレンタルサービス。福江港周辺の観光スポットをらくらく周遊でき、定期船に乗せて移動すれば、久賀島の観光もできます。奈留島・嵯峨島でも自転車のレンタルができ、サイクリングが楽しめます。



View POINT 堂崎天主堂

赤れんがが美しい教会。キリスト教弾圧の歴史や資料を展示する資料館として一般公開されています。なお、県の有形文化財に指定されています。

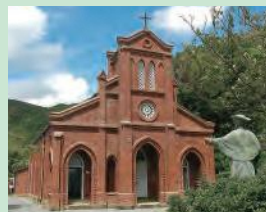

問合せ 県のスポーツ振興課 ☎095-895-2781

長崎県 サイクリング 検索

