

令和3年8月

定例教育委員会

1

長崎県教育委員会

8月定例会（1）

開催日時 令和3年8月19日（木） 14時00分

開催場所 県庁行政棟「教育委員会室」

1 開 会

2 前回会議録の承認

3 議 題

○第15号議案

長崎県公立小・中・義務教育学校教職員人事異動基本方針の改正について

（義務教育課）

4 報 告

（1）通信教育連携協力施設の収容定員の設定について

（県立学校改革推進室）

（2）令和4年度公立高等学校進学希望状況調査（第1回）の結果について

（県立学校改革推進室）

（3）退職手当支給制限処分に係る審査請求に対する棄却決定について

（教職員課）

（4）令和3年度「しまの『ミライ』応援事業」の実施について

（生涯学習課）

（5）長崎県教育庁職員（文化財保護に従事する者）の採用選考試験について

（学芸文化課）

（6）令和3年度水中文化遺産保存活用推進事業（水中考古学体験講座）について

（学芸文化課）

（7）文化部活動における本県高校生の活躍について

（学芸文化課）

（8）令和3年度全国高等学校総合体育大会等の結果について

（体育保健課）

長崎県公立小・中・義務教育学校教職員人事異動基本方針の改正について

(提案理由)

本県では全県的な教育水準の向上を目指し、本県の地域の特性であるしま部を含め、教職員の適正配置が円滑に行われるよう広域的な人事交流を行っている。

今回の改正は、栄養教諭及び学校栄養職員の現方針における「B地域」への異動対象者が、急激に減少している状況であることから、在任期間中に通算して6年の「B地域」勤務を要するものとし、今後も公平かつ適切な広域交流人事を安定的に行うためのものである。

(内 容)

1 主な改正点(詳細は別添「新旧対照表」のとおり)

(1) 地域間異動

- ① 栄養教諭及び学校栄養職員にあつては、在任期間中に通算して6年の「B地域」勤務を要するものとする。
- ② 主たる勤務地が「B地域」である栄養教諭及び学校栄養職員については、「A地域」への異動を考慮する。

2 適用

令和4年度人事異動から適用する。

取扱注意

新旧対照表 「長崎県公立小・中・義務教育学校教職員人事異動基本方針」

改 正 後	改 正 前
<p>第1 異動方針（略）</p> <p>第2 運用規程</p> <p>1 地域区分の特例（略）</p> <p>2 地域間異動</p> <p>(1) （略）</p> <p>(2) 他地域勤務年数は、次のとおりとする。</p> <p>ア 主たる勤務地が「A地域」の者が、「B地域」へ異動する場合の勤務年数は、原則として3年とする。</p> <p>なお、<u>栄養教諭、学校栄養職員及び事務職員</u>にあつては、在任期間中に通算して6年の「B地域」勤務を要するものとする。</p> <p>イ 主たる勤務地が「B地域」の者が、「A地域」へ異動する場合の勤務年数は、原則として3年とする。</p> <p>なお、主たる勤務地が「B地域」である<u>栄養教諭、学校栄養職員及び事務職員</u>については、「A地域」への異動を考慮する。</p> <p>ウ 他地域勤務年数未了者で、主たる勤務地が「A地域」の者が、転居を伴って他の「A地域」へ異動する場合の勤務年数は、原則として6年とする。</p> <p>(3) ～(5) （略）</p> <p>3 地区間異動（略）</p> <p>4 地区内異動（略）</p> <p>5 その他</p> <p>(1) この方針の実施に必要な事項は別に定める。</p> <p>(2) この方針は、<u>令和4年度人事異動</u>から適用する。</p> <p>別表1（略）</p>	<p>第1 異動方針（略）</p> <p>第2 運用規程</p> <p>1 地域区分の特例（略）</p> <p>2 地域間異動</p> <p>(1) （略）</p> <p>(2) 他地域勤務年数は、次のとおりとする。</p> <p>ア 主たる勤務地が「A地域」の者が、「B地域」へ異動する場合の勤務年数は、原則として3年とする。</p> <p>なお、事務職員にあつては、在任期間中に通算して6年の「B地域」勤務を要するものとする。</p> <p>イ 主たる勤務地が「B地域」の者が、「A地域」へ異動する場合の勤務年数は、原則として3年とする。</p> <p>なお、主たる勤務地が「B地域」である事務職員については、「A地域」への異動を考慮する。</p> <p>ウ 他地域勤務年数未了者で、主たる勤務地が「A地域」の者が、転居を伴って他の「A地域」へ異動する場合の勤務年数は、原則として6年とする。</p> <p>(3) ～(5) （略）</p> <p>3 地区間異動（略）</p> <p>4 地区内異動（略）</p> <p>5 その他</p> <p>(1) この方針の実施に必要な事項は別に定める。</p> <p>(2) この方針は、平成31年度人事異動から適用する。</p> <p>別表1（略）</p>

報 告 事 項 (1)

県立学校改革推進室

件 名	通信教育連携協力施設の収容定員の設定について
概 要	<p>1. 目的</p> <p>国が定める高等学校通信教育規程の一部が改正されたことに伴い鳴滝高等学校に設ける通信教育連携協力施設ごとの収容定員を定める必要があるため。</p> <p>※高等学校通信教育規程関係部分</p> <p>第四条 [略]</p> <p>2 実施校の設置者は、前条第一項の規程により通信教育連携協力施設を設ける場合には、実施校の通信制課程に係る収容定員のうち、通信教育連携協力施設ごとの定員を学則で定めるものとする。</p> <p>※通信教育連携協力施設とは、実施校の行う通信教育について連携協力を行う施設をいい、面接指導や試験、添削指導のサポート等を実施する。本県では、鳴滝高等学校通信制課程に設置。</p> <p>※鳴滝高等学校通信制課程の収容定員：1, 200人</p> <p>通信教育連携協力施設：島原高校 五島高校 壱岐高校 対馬高校</p> <p>2. 鳴滝高等学校に設ける通信教育連携協力施設ごとの収容定員</p> <p>鳴滝高等学校から通信教育連携協力施設ごとの在籍状況等を確認のうえ、次のとおり収容定員を定めた。</p> <p>島原高校 50人 五島高校 50人 壱岐高校 50人 対馬高校 50人</p> <p>3. その他</p> <p>鳴滝高等学校では通信教育連携協力施設ごとの収容定員を学則で定め、ホームページにより周知する予定。</p> <p>※施行日は、令和4年4月1日</p>

鳴滝高等学校通信制課程協力校在籍者数

年度	島原	五島	杵岐	対馬	合計	総合計（実施校含む）
令和3年度	19	21	22	26	88	539
令和2年度	22	13	17	22	74	545
令和元年度	27	9	15	22	73	535
平成30年度	40	18	17	24	99	594
平成29年度	36	23	20	31	110	646
平成28年度	39	26	23	29	117	681
平成27年度	34	36	21	32	123	743
平成26年度	37	37	19	37	130	821
平成25年度	38	38	31	38	145	864
平成24年度	43	35	33	33	144	912
平成23年度	55	38	42	28	163	940

鳴滝高等学校通信制課程協力校活動者数

年度	島原	五島	杵岐	対馬	合計	総合計（実施校含む）
令和3年度	12	20	19	21	72	434
令和2年度	14	12	15	15	56	425
令和元年度	16	7	11	18	52	407
平成30年度	27	13	12	22	74	436
平成29年度	27	15	14	23	79	463
平成28年度	33	19	18	16	86	469
平成27年度	29	28	17	14	88	505
平成26年度	30	26	13	21	90	523
平成25年度	22	28	14	22	86	552
平成24年度	27	30	16	24	97	614
平成23年度	38	32	24	21	115	633

報 告 事 項 (2)

県立学校改革推進室

件 名	令和4年度公立高等学校進学希望状況調査（第1回）の結果について												
概 要	<p>1 調査目的 中学校卒業予定者の各公立高等学校別・学科別の進学希望状況を集約し、中学校において適正な進路指導を図るための基礎資料を提供する。</p> <p>2 調査日 令和3年7月1日現在</p> <p>3 調査対象者数 12,068人（昨年7月調査 11,942人） 県内中学校3年生及び特別支援学校中学部3年生</p> <p>4 調査結果</p> <p>(1) 進学希望者数 11,820人（昨年7月調査 11,762人） 高等学校（全日制、定時制、通信制）、高等専門学校、特別支援学校高等部</p> <p>(2) 進学希望率 97.9%（昨年7月調査 98.5%） ※今回の調査から、「進学を希望するが、希望する高校等が未定である者」及び「希望する高校等は決まっているが、希望する学科が未定である者」について、進路未定者として取り扱い、進学希望者に含まないことに変更している。</p> <p>(3) 県内公立高等学校への課程別進学希望倍率〔進学希望者数／募集定員〕</p> <table style="width: 100%; border: none;"> <tr> <td style="padding-left: 20px;">全日制課程</td> <td style="padding-left: 20px;">0.97倍〔 8,657人／ 8,920人〕</td> </tr> <tr> <td style="padding-left: 40px;">(昨年7月調査)</td> <td style="padding-left: 40px;">0.97倍〔 8,680人／ 8,920人〕</td> </tr> <tr> <td style="padding-left: 20px;">定時制課程</td> <td style="padding-left: 20px;">0.22倍〔 123人／ 560人〕</td> </tr> <tr> <td style="padding-left: 40px;">(昨年7月調査)</td> <td style="padding-left: 40px;">0.20倍〔 110人／ 560人〕</td> </tr> <tr> <td style="padding-left: 20px;">通信制課程</td> <td style="padding-left: 20px;">0.06倍〔 34人／ 600人〕</td> </tr> <tr> <td style="padding-left: 40px;">(昨年7月調査)</td> <td style="padding-left: 40px;">0.07倍〔 43人／ 600人〕</td> </tr> </table> <p>(4) 各公立高等学校・学科別の進学希望状況 別添資料のとおり</p>	全日制課程	0.97倍〔 8,657人／ 8,920人〕	(昨年7月調査)	0.97倍〔 8,680人／ 8,920人〕	定時制課程	0.22倍〔 123人／ 560人〕	(昨年7月調査)	0.20倍〔 110人／ 560人〕	通信制課程	0.06倍〔 34人／ 600人〕	(昨年7月調査)	0.07倍〔 43人／ 600人〕
全日制課程	0.97倍〔 8,657人／ 8,920人〕												
(昨年7月調査)	0.97倍〔 8,680人／ 8,920人〕												
定時制課程	0.22倍〔 123人／ 560人〕												
(昨年7月調査)	0.20倍〔 110人／ 560人〕												
通信制課程	0.06倍〔 34人／ 600人〕												
(昨年7月調査)	0.07倍〔 43人／ 600人〕												

(5) その他

結果については、長崎県教育庁総務課

公立高校・県立中学校入学情報ホームページに掲載済み

(<https://www.pref.nagasaki.jp/bunrui/kanko-kyoiku-bunka/shochuko/schooljoho/singakukibou/>)

◎詳細データ

(1) 進学希望倍率の高い学科 (上位10学科)

令和3年度7月調査			令和2年度7月調査		
高校名	学科名	倍率	高校名	学科名	倍率
長崎工業	情報技術	2.45倍	長崎工業	機械	3.25倍
長崎工業	機械	2.43倍	佐世保工業	機械	2.43倍
諫早農業	動物科学	2.33倍	大村工業	建築	2.20倍
長崎工業	建築	2.28倍	諫早農業	動物科学	2.18倍
佐世保工業	機械	2.08倍	長崎工業	建築	2.18倍
佐世保工業	建築	1.95倍	佐世保工業	建築	2.18倍
長崎工業	インテリア	1.83倍	長崎工業	情報技術	1.90倍
長崎西	普通(理系コース)	1.79倍	長崎工業	インテリア	1.75倍
長崎商業	情報国際ビジネス	1.65倍	島原工業	機械システム	1.75倍
大村工業	建築	1.60倍	島原工業	建築技術	1.65倍

(2) 進学希望倍率の高い学校 (上位10校)

令和3年度7月調査		令和2年度7月調査	
高校名	倍率	高校名	倍率
長崎商業	1.65倍	佐世保工業	1.56倍
長崎工業	1.48倍	長崎商業	1.55倍
佐世保西	1.45倍	島原工業	1.52倍
諫早	1.44倍	長崎工業	1.48倍
佐世保工業	1.36倍	長崎北	1.45倍
長崎西	1.34倍	長崎東	1.38倍
長崎北陽台	1.33倍	諫早	1.36倍
長崎北	1.32倍	佐世保西	1.35倍
長崎東	1.24倍	西陵	1.35倍
清峰	1.24倍	長崎北陽台	1.33倍

(3) 進学希望倍率の高い普通科(コース含む)(上位10学科)

令和3年度7月調査			令和2年度7月調査		
高校名	学科名	倍率	高校名	学科名	倍率
長崎西	普通(理系コース)	1.79倍	長崎西	普通(理系コース)	1.61倍
佐世保西	普通	1.45倍	長崎北	普通	1.45倍
諫早	普通	1.44倍	長崎北陽台	普通	1.39倍
長崎北陽台	普通	1.35倍	長崎東	普通・国際	1.38倍
長崎北	普通	1.32倍	諫早	普通	1.36倍
長崎東	普通・国際	1.24倍	佐世保西	普通	1.35倍
佐世保北	普通	1.23倍	西陵	普通	1.35倍
西陵	普通	1.23倍	口加	普通	1.24倍
長崎南	普通	1.18倍	長崎南	普通	1.20倍
長崎西	普通	1.17倍	佐世保南	普通	1.17倍

◎その他

(1) 別添資料のうち、長崎東・佐世保北・諫早高等学校の進学希望状況については、それぞれ併設する県立中学校以外からの進学希望者を対象とした数を示している。

(2) 今後の進学希望状況調査の予定

第2回調査基準日：令和3年11月1日

令和4年度 公立高等学校進学希望状況調査(第1回)の結果について(調査日:令和3年7月1日)

(公立全日制高等学校)

所管:長崎県教育庁総務課

学校名	学科名	定員	進学希望者数	過不足	進学希望倍率	前年度同期調査時倍率	備考欄
長崎東	普通・国際	160	199	39	1.24	1.38	併設する県立長崎東中学校からの進学者を含む定員は280
長崎西	普通	200	233	33	1.17	0.96	
	普通(理系コース)	80	143	63	1.79	1.61	
	【学校計】	280	376	96	—	—	
長崎南	普通	240	282	42	1.18	1.20	
長崎北	普通	240	317	77	1.32	1.45	
長崎北陽台	普通	240	323	83	1.35	1.39	
	理数	40	49	9	1.23	1.00	
	【学校計】	280	372	92	—	—	
佐世保南	普通	240	271	31	1.13	1.17	
佐世保北	普通	120	148	28	1.23	1.01	併設する県立佐世保北中学校からの進学者を含む定員は240
佐世保西	普通	240	348	108	1.45	1.35	
宇久	普通	40	3	-37	0.08	0.15	
島原	普通	200	183	-17	0.92	0.78	
	理数	40	25	-15	0.63	0.78	
	【学校計】	240	208	-32	—	—	
諫早	普通	160	231	71	1.44	1.38	併設する県立諫早高等学校附属中学校からの進学者を含む定員は280
西陵	普通	240	295	55	1.23	1.35	
諫早東	普通	80	31	-49	0.39	0.53	
大村	普通	240	258	18	1.08	1.01	
	数理探究	40	24	-16	0.60	0.58	
	家政	40	42	2	1.05	0.75	
	【学校計】	320	324	4	—	—	
猶興館	普通	120	91	-29	0.76	0.60	
	理数	40	15	-25	0.38	0.28	
	【学校計】	160	106	-54	—	—	
松浦	地域科学	80	42	-38	0.53	—	学科新設
	商業	40	16	-24	0.40	0.65	
	【学校計】	120	58	-62	—	—	
対馬	普通	120	97	-23	0.81	0.82	
	商業	40	26	-14	0.65	0.45	
	国際文化交流	40	11	-29	0.28	0.28	
	【学校計】	200	134	-66	—	—	
豊玉	普通	40	13	-27	0.33	0.23	
上対馬	普通	80	29	-51	0.36	0.38	
壱岐	普通	160	152	-8	0.95	0.79	離島留学
五島	普通	160	131	-29	0.82	0.73	離島留学
	衛生看護	40	18	-22	0.45	0.50	
	【学校計】	200	149	-51	—	—	
五島南	普通	80	13	-67	0.16	0.24	離島留学
奈留	普通	40	9	-31	0.23	0.25	離島留学

令和4年度 公立高等学校進学希望状況調査(第1回)の結果について(調査日:令和3年7月1日)

(公立全日制高等学校)

所管:長崎県教育庁総務課

学校名	学科名	定員	進学希望者数	過不足	進学希望倍率	前年度同期 調査時倍率	備考欄
大崎	普通	80	47	-33	0.59	0.65	
西彼杵	普通	80	15	-65	0.19	0.29	
国見	普通	120	48	-72	0.40	0.32	
小浜	普通	40	36	-4	0.90	0.83	
	総合ビジネス	40	6	-34	0.15	0.10	
	【学校計】	80	42	-38	—	—	
口加	普通	54	51	-3	0.94	1.24	
	福祉	26	11	-15	0.42	0.15	
	普通(グローバルコース)	40	24	-16	0.60	0.55	
	【学校計】	120	86	-34	—	—	
川棚	普通	80	62	-18	0.78	0.85	
	生活総合	40	31	-9	0.78	0.18	
	【学校計】	120	93	-27	—	—	
波佐見	普通	60	30	-30	0.50	0.77	
	美術・工芸	20	19	-1	0.95	0.55	
	商業	40	15	-25	0.38	0.18	
	【学校計】	120	64	-56	—	—	
北松西	普通	40	12	-28	0.30	0.15	
上五島	普通	120	65	-55	0.54	0.63	
	電気情報	40	18	-22	0.45	0.23	
	【学校計】	160	83	-77	—	—	
中五島	普通	40	16	-24	0.40	0.65	
島原農業	農業ビジネス	40	36	-4	0.90	0.90	
	食品サイエンス	40	21	-19	0.53	0.45	
	生活創造	40	18	-22	0.45	0.63	
	【学校計】	120	75	-45	—	—	
諫早農業	農業科学	40	46	6	1.15	1.23	
	動物科学	40	93	53	2.33	2.18	
	環境創造	40	29	-11	0.73	0.73	
	農業土木	40	47	7	1.18	1.08	
	バイオ園芸	40	25	-15	0.63	0.73	
	食品科学	40	63	23	1.58	1.18	
	生活科学	40	30	-10	0.75	0.98	
	【学校計】	280	333	53	—	—	
北松農業	生物生産	40	28	-12	0.70	0.85	
	食品流通	40	15	-25	0.38	0.25	
	生活科学	40	17	-23	0.43	0.50	
	【学校計】	120	60	-60	—	—	
西彼農業	食料サイエンス	40	33	-7	0.83	0.88	
	生活デザイン	40	20	-20	0.50	0.50	
	【学校計】	80	53	-27	—	—	

令和4年度 公立高等学校進学希望状況調査(第1回)の結果について(調査日:令和3年7月1日)

(公立全日制高等学校)

所管:長崎県教育庁総務課

学校名	学科名	定員	進学希望者数	過不足	進学希望倍率	前年度同期調査時倍率	備考欄
長崎工業	機械	40	97	57	2.43	3.25	
	機械システム	40	40	0	1.00	0.75	
	電気	40	30	-10	0.75	1.00	
	電子工学	40	22	-18	0.55	0.55	
	情報技術	40	98	58	2.45	1.90	
	建築	40	91	51	2.28	2.18	
	工業化学	40	24	-16	0.60	0.45	
	インテリア	40	73	33	1.83	1.75	
	【学校計】	320	475	155	—	—	
佐世保工業	機械	40	83	43	2.08	2.43	
	電子機械	40	25	-15	0.63	1.13	
	電気	40	31	-9	0.78	1.23	
	電子工学	40	53	13	1.33	0.95	
	建築	40	78	38	1.95	2.18	
	土木	40	56	16	1.40	1.48	
	【学校計】	240	326	86	—	—	
鹿町工業	機械	40	40	0	1.00	0.93	
	電気	40	29	-11	0.73	0.55	
	電子工学	40	26	-14	0.65	0.30	
	土木技術	40	18	-22	0.45	0.43	
	【学校計】	160	113	-47	—	—	
島原工業	機械システム	40	31	-9	0.78	1.75	
	電気電子	40	33	-7	0.83	1.15	
	建築技術	40	40	0	1.00	1.65	
	【学校計】	120	104	-16	—	—	
大村工業	機械	80	97	17	1.21	1.40	
	機械システム	40	53	13	1.33	1.45	
	電気	40	32	-8	0.80	0.58	
	電子工学	40	28	-12	0.70	1.28	
	建築	40	64	24	1.60	2.20	
	建設工業	40	27	-13	0.68	0.55	
	化学工学	40	38	-2	0.95	0.55	
	【学校計】	320	339	19	—	—	
佐世保商業	会計ビジネス	80	65	-15	0.81	0.88	
	情報マーケティング	80	112	32	1.40	0.96	
	国際コミュニケーション	40	47	7	1.18	1.13	
	【学校計】	200	224	24	—	—	
島原商業	商業	40	26	-14	0.65	0.90	
	情報処理	40	31	-9	0.78	0.95	
	家政	40	46	6	1.15	1.03	
	【学校計】	120	103	-17	—	—	
諫早商業	商業	160	147	-13	0.92	0.86	
	情報	40	64	24	1.60	1.10	
	国際コミュニケーション	40	38	-2	0.95	1.00	
	【学校計】	240	249	9	—	—	

令和4年度 公立高等学校進学希望状況調査(第1回)の結果について(調査日:令和3年7月1日)

(公立全日制高等学校)

所管:長崎県教育庁総務課

学校名	学科名	定員	進学希望者数	過不足	進学希望倍率	前年度同期 調査時倍率	備考欄
壱岐商業	商業	80	31	-49	0.39	0.30	
	情報処理	40	31	-9	0.78	1.55	
	【学校計】	120	62	-58	—	—	
長崎鶴洋	水産	80	36	-44	0.45	0.61	
	総合	80	51	-29	0.64	0.78	
	【学校計】	160	87	-73	—	—	
長崎明誠	総合	160	117	-43	0.73	0.89	
佐世保東翔	総合	120	140	20	1.17	1.22	
大村城南	総合	160	147	-13	0.92	0.76	
平戸	総合	40	18	-22	0.45	0.63	
五島海陽	総合	80	88	8	1.10	0.95	
島原翔南	総合	80	18	-62	0.23	0.40	
清峰	総合	160	198	38	1.24	1.13	
長崎商業	情報国際ビジネス	240	397	157	1.65	1.55	市立高校

離島留学への進学希望者数(再掲)

学校名	学科・コース名	進学希望者数	前年度同期 希望者数
対馬	国際文化交流	11	11
壱岐	東アジア歴史・中国語	3	5
五島	スポーツ	11	18
五島南	夢トライ	2	7
奈留	イングリッシュ・アイランド・スクール	5	3

(備考)

- 調査対象:長崎県内中学校及び特別支援学校中学部の3年生
- 普通科内コースは外数表示です。

令和4年度 公立高等学校進学希望状況調査(第1回)の結果について(調査日:令和3年7月1日)

(公立定時制高等学校昼間部)

所管:長崎県教育庁総務課

学校名	学科名	定員	進学希望者数	過不足	進学希望倍率	前年度同期調査時倍率	備考欄
鳴滝	普通	40	25	-15	0.63	0.60	昼間部
佐世保中央	普通	40	39	-1	0.98	0.83	昼間部

(公立定時制高等学校夜間部、公立通信制高等学校)

学校名	学科名	定員	進学希望者数	過不足	進学希望倍率	前年度同期調査時倍率	備考欄
鳴滝	普通	40	7	-33	0.18	0.15	
	商業	40	2	-38	0.05	0.08	
	【学校計】	80	9	-71	—	—	
鳴滝	普通	300	18	-282	0.06	0.05	通信制
佐世保中央	普通	40	14	-26	0.35	0.23	
	普通(エンカレッジコース)	40	8	-32	0.20	0.25	
	商業(エンカレッジコース)	40	7	-33	0.18	0.08	
	【学校計】	120	29	-91	—	—	
佐世保中央	普通	300	16	-284	0.05	0.09	通信制
島原	普通	40	2	-38	0.05	0.13	
諫早	普通	40	5	-35	0.13	0.05	
大村	普通	40	2	-38	0.05	0.15	
五島	普通	40	3	-37	0.08	0.00	
長崎工業	建築	40	4	-36	0.10	0.05	
	工業技術	40	2	-38	0.05	0.05	
	【学校計】	80	6	-74	—	—	
佐世保工業	工業技術	40	3	-37	0.08	0.13	

報 告 事 項 (3)

教職員課

件 名	退職手当支給制限処分に係る審査請求に対する棄却決定について								
概 要	<p>懲戒免職処分となった元県立高校教諭に対する退職手当支給制限処分について、処分取消を求めた下記の審査請求に対し、長崎県知事から請求棄却の裁決がなされた。</p> <p>1. 審査請求事案の概要</p> <table border="1" style="width: 100%; border-collapse: collapse;"> <thead> <tr> <th style="width: 20%; text-align: center;">時 期</th> <th style="text-align: center;">内 容</th> </tr> </thead> <tbody> <tr> <td style="vertical-align: top;">H27. 11 ～ H29. 12</td> <td>平成27年3月から平成29年12月にかけて、当時高校在学中の女子生徒及び卒業生女性2名に対して、学校や自家用車内などにおいて、抱きしめたり、キスしたり、体に触れたりするなどし、うち1名に対しては複数回にわたり同様のわいせつな行為を行った。</td> </tr> <tr> <td style="vertical-align: top;">H30. 10. 12</td> <td>懲戒免職処分（地公法第29条第1項第1号及び第3号） 一般の退職手当等の全部を支給しないこととする処分（退職手当条例第12条第1項）</td> </tr> <tr> <td style="vertical-align: top;">H31. 1. 9</td> <td>長崎県知事あて審査請求</td> </tr> </tbody> </table> <p>2. 審査請求の趣旨 長崎県教育委員会が審査請求人に対し行った一般の退職手当等の全部を支給しないこととする処分の取消しを求める。</p> <p>3. 知事からの諮問に対する県議会からの意見 (令和3年6月議会 諮問：6月28日) 請求を棄却すべき。(7月13日)</p> <p>4. 裁決の内容 (令和3年7月29日付け裁決通知) 本件審査請求は、これを棄却する。</p> <div style="border: 1px solid black; padding: 5px; margin-top: 10px;"> <p>参考：懲戒免職処分にかかる人事委員会の裁決について 元県立高校教諭は、人事委員会に対して、懲戒免職処分にかかる審査請求を行っていたが、令和3年3月29日付けで「棄却」されている。</p> </div>	時 期	内 容	H27. 11 ～ H29. 12	平成27年3月から平成29年12月にかけて、当時高校在学中の女子生徒及び卒業生女性2名に対して、学校や自家用車内などにおいて、抱きしめたり、キスしたり、体に触れたりするなどし、うち1名に対しては複数回にわたり同様のわいせつな行為を行った。	H30. 10. 12	懲戒免職処分（地公法第29条第1項第1号及び第3号） 一般の退職手当等の全部を支給しないこととする処分（退職手当条例第12条第1項）	H31. 1. 9	長崎県知事あて審査請求
時 期	内 容								
H27. 11 ～ H29. 12	平成27年3月から平成29年12月にかけて、当時高校在学中の女子生徒及び卒業生女性2名に対して、学校や自家用車内などにおいて、抱きしめたり、キスしたり、体に触れたりするなどし、うち1名に対しては複数回にわたり同様のわいせつな行為を行った。								
H30. 10. 12	懲戒免職処分（地公法第29条第1項第1号及び第3号） 一般の退職手当等の全部を支給しないこととする処分（退職手当条例第12条第1項）								
H31. 1. 9	長崎県知事あて審査請求								

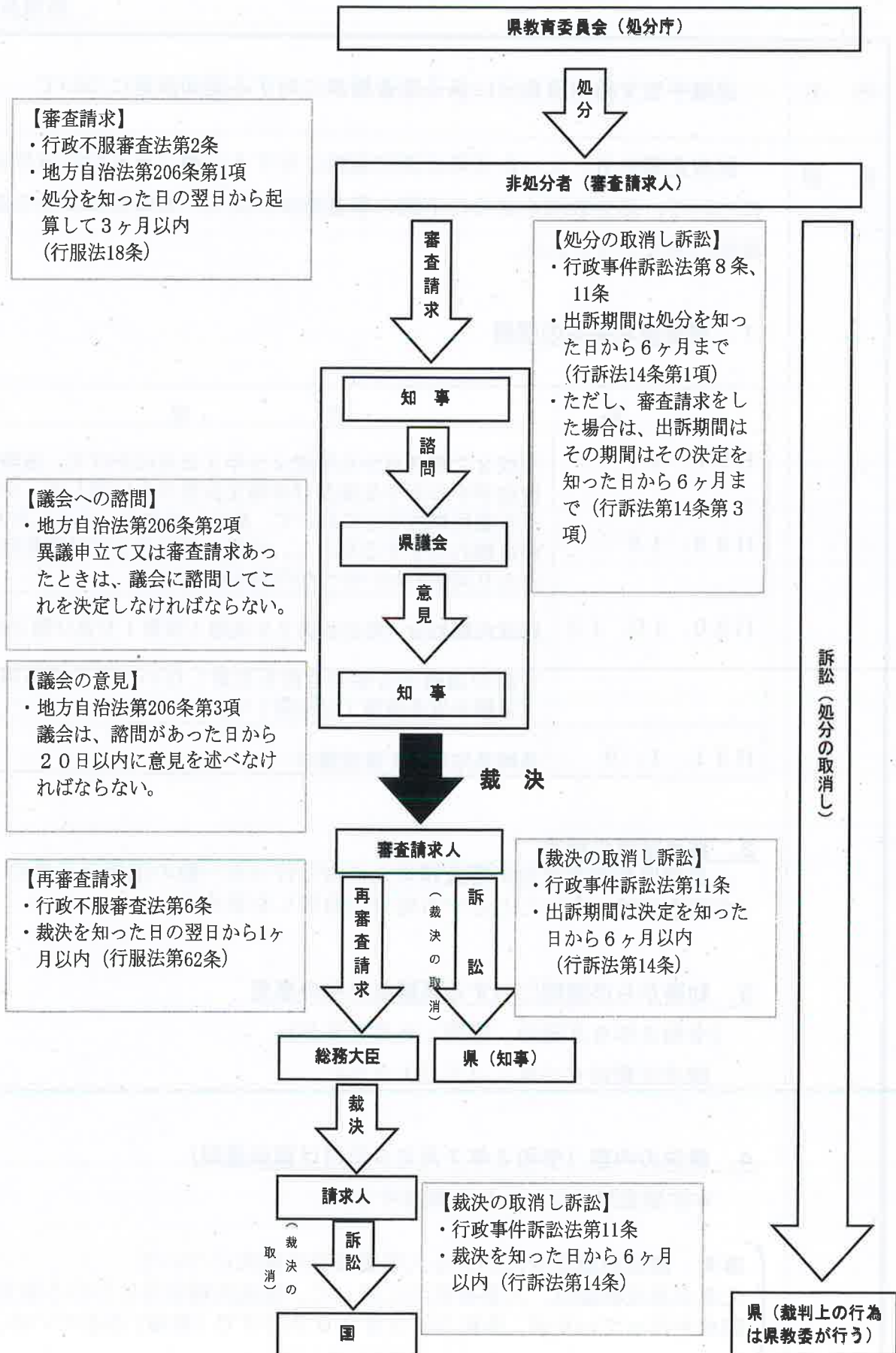

◇職員の退職手当に関する条例 第12条第1項

退職をした者が次の各号のいずれかに該当するときは、当該退職に係る退職手当管理機関は、当該退職をした者（当該退職をした者が死亡したときは、当該退職に係る一般の退職手当等の額の支払を受ける権利を承継した者）に対し、当該退職をした者が占めていた職の職務及び責任、当該退職をした者の勤務の状況、当該退職をした者が行った非違の内容及び程度、当該非違に至った経緯、当該非違後における当該退職をした者の言動、当該非違が公務の遂行に及ぼす支障の程度並びに当該非違が公務に対する信頼に及ぼす影響を勘案して、当該一般の退職手当等の全部又は一部を支給しないこととする処分を行うことができる。

- (1) 懲戒免職等処分を受けて退職した者
- (2) 地方公務員法第28条第4項の規定による失職（同法第16条第1号に該当する場合を除く。）又はこれに準ずる退職をした者

◇職員の退職手当に関する条例の運用について 第12条関係

- 1 非違の発生を抑止するという制度目的に留意し、一般の退職手当等の全部を支給しないこととするものを原則とするものとする。
- 2 一般の退職手当等の一部を支給しないこととする処分にとどめることを検討する場合は、本条第1項に規定する「当該退職をした者が行った非違の内容及び程度」について、次のいずれかに該当する場合に限定する。その場合であっても、公務に対する信頼に及ぼす影響に留意して、慎重な検討を行うものとする。
 - (1) 停職以下の処分にとどめる余地がある場合に、特に厳しい措置として懲戒免職等処分とされた場合
 - (2) 懲戒免職等処分の理由となった非違が、正当な理由がない欠勤その他の行為により職場規律を乱したことのみである場合であって、特に参酌すべき情状のある場合
 - (3) 懲戒免職等処分の理由となった非違が過失（重過失を除く。）による場合であって、特に参酌すべき情状のある場合
 - (4) 過失（重過失を除く。）により禁錮以上の刑に処せられ、執行猶予を付された場合であって、特に参酌すべき情状のある場合

報 告 事 項 (4)

生涯学習課

件 名	令和3年度「しまの『ミライ』応援事業」の実施について																																														
概 要	<p>1 目的 離島に住む小学校5・6年生を対象に、地域活性化に向けて取り組む先駆者の講話や企業等での体験活動、参加者同士の意見交換等を通して、「しま」の魅力や課題について考え、ふるさと長崎県を担っていく意欲を高めるとともに、離島地域でのリーダー育成につなげる。</p> <p>2 対象 対馬市、壱岐市、五島市、小値賀町、新上五島町に住む小学5、6年生40名以内</p> <p>3 令和3年度実施概要 (1) 実施時期 令和3年8月3日(火)～5日(木)の2泊3日 (2) 参加児童数 21名</p> <table border="1" style="margin-left: auto; margin-right: auto; border-collapse: collapse; text-align: center;"> <thead> <tr> <th rowspan="2"></th> <th rowspan="2">合計</th> <th colspan="2">小5</th> <th colspan="2">小6</th> </tr> <tr> <th>男子</th> <th>女子</th> <th>男子</th> <th>女子</th> </tr> </thead> <tbody> <tr> <td>対馬市</td> <td>5</td> <td></td> <td>3</td> <td>2</td> <td></td> </tr> <tr> <td>壱岐市</td> <td>4</td> <td>1</td> <td></td> <td></td> <td>3</td> </tr> <tr> <td>五島市</td> <td>5</td> <td>3</td> <td></td> <td>1</td> <td>1</td> </tr> <tr> <td>小値賀町</td> <td>2</td> <td></td> <td>1</td> <td></td> <td>1</td> </tr> <tr> <td>新上五島町</td> <td>5</td> <td>1</td> <td>4</td> <td></td> <td></td> </tr> <tr> <td>合 計</td> <td>21</td> <td>5</td> <td>8</td> <td>3</td> <td>5</td> </tr> </tbody> </table> <p>(3) 主な活動場所(内容) 8/3(火) ・千々石少年自然の家(出会いの会、交流会) ・雲仙市役所小浜総合支所(講話) 8/4(水) ・島原鉄道株式会社(貸切乗車・改札体験) ・がまだすドーム(講話・常設展示見学) ・南島原市役所(講話) 8/5(木) ・ソニーセミコンダクタマニュファクチャリング株式会社 (講話・施設見学) ・ミライon図書館(講話・バックヤードツアー) ※3・4日ともに、宿泊場所の千々石少年自然の家にて、しまの「ミライ」を考える意見交換会を実施した。</p>		合計	小5		小6		男子	女子	男子	女子	対馬市	5		3	2		壱岐市	4	1			3	五島市	5	3		1	1	小値賀町	2		1		1	新上五島町	5	1	4			合 計	21	5	8	3	5
	合計			小5		小6																																									
		男子	女子	男子	女子																																										
対馬市	5		3	2																																											
壱岐市	4	1			3																																										
五島市	5	3		1	1																																										
小値賀町	2		1		1																																										
新上五島町	5	1	4																																												
合 計	21	5	8	3	5																																										

令和3年度しまの「ミライ」応援事業 行程表

8月3日(火)	8月4日(水)	8月5日(木)
<p>○厳原港・芦辺港 → 博多港 → バス</p> <p>○福江港・有川港 → 長崎港 → バス</p> <p>○小値賀港 → 佐世保港 → JR・島鉄・タクシー</p> <p>バス・JR等で移動</p>	<p>◆千々石少年自然の家</p> <p>○起床</p> <p>○清掃</p> <p>□朝食</p> <p>○出発 7:45</p>	<p>◆千々石少年自然の家</p> <p>○起床</p> <p>□朝食・○清掃</p> <p>○退所式</p> <p>○出発 8:20</p>
	バスで移動	バスで移動
<p>◆千々石少年自然の家 12:00</p> <p>○入所式</p> <p>○オリエンテーション</p> <p>□昼食 12:30</p> <p>○出合いの会 13:00 講話(趣旨・目的) アイスブレイク 交流会 14:50</p>	<p>◆島原鉄道株式会社</p> <p>○乗車体験(貸切車両) 愛野駅 8:31→島原駅 9:17</p> <p>○改札体験</p> <p>○島鉄歴史ビデオ視聴</p> <p>○記念撮影(駅舎をバックに) 10:00</p>	<p>◆ソニー諫早工場 9:30</p> <p>○総務部統括部長説明</p> <p>○施設見学 10:50</p>
	バスで移動	バスで移動
	<p>◆がまだすドーム 10:30 (地域の防災について考えよう)</p> <p>○常設展示見学</p> <p>○杉本館長講話</p> <p>□昼食 12:00</p>	<p>◆ミライ on 図書館 11:30</p> <p>○ミライ on 図書館長講話</p> <p>□昼食 12:00</p> <p>○バックヤードツアー 12:45</p> <p>○お別れの会 13:20</p> <p>・博多・長崎・佐世保港へ出発 13:35</p>
	バスで移動	
<p>◆雲仙市役所小浜総合支所 15:30</p> <p>○講話 林田真明氏 (ちゃんぽん番長)の講話 「ちゃんぽんで町おこし」 16:45</p>	<p>◆南島原市役所 13:15</p> <p>○講話 「アニメ・CMによる町のPR」 ・「アニメ『巨神と氷華の城』」 ・「突撃!南島原情報局『神回』」 ・「マイク」いつか『島原手延べ素麺』」 14:45</p>	<p>バス・JRで移動</p>
	バスで移動	<p>○対馬・壱岐 ・博多港発 17:25 芦辺港着 18:30 厳原港着 19:40</p> <p>○五島・新上五島 ・長崎港発 16:40 有川港着 18:23 ・長崎港発 16:30 福江港着 18:20</p>
<p>◆千々石少年自然の家 17:30</p> <p>□夕食 18:30</p> <p>○研修 意見交換会① 「自分の『しま』の魅力と課題を考える」 20:30</p> <p>○入浴</p> <p>○就寝準備</p> <p>○就寝 22:00</p>	<p>◆千々石少年自然の家 16:45</p> <p>○体験活動 ミニオリエンテーリング</p> <p>□夕食 17:30</p> <p>18:30</p> <p>○研修 意見交換会② 「しまの『ミライ』を考える」</p> <p>○入浴 20:30</p> <p>○就寝準備</p> <p>○就寝 22:00</p>	<p>○小値賀 ・佐世保港発 16:10 小値賀港着 17:40</p>

令和3年度しまの「ミライ」応援事業 活動の様子

令和3年8月3日（火）～5日（木）

防災について学ぶ
（がまだすドーム）

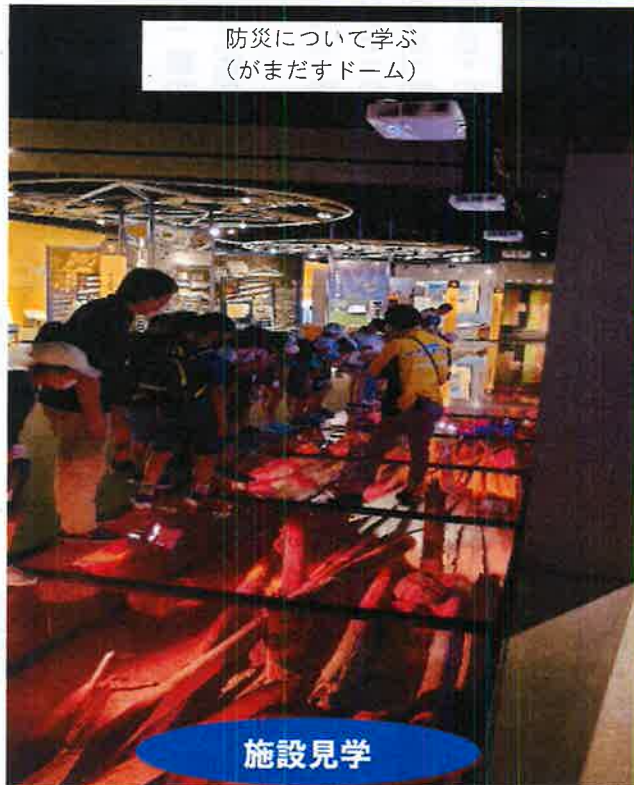

施設見学

しまの「ミライ」について考える
（千々石少年自然の家）

意見交換会



バックヤードツアー
（ミライon図書館）

施設見学



ちゃんぽんによる町おこし
（雲仙市役所小浜総合支所）

講話



体験活動

体験乗車・改札体験
（島原鉄道株式会社）



講話

アニメ・CMによる
町のPR
（南島原市役所）



報 告 事 項 (5)

学芸文化課

件 名	長崎県教育庁職員（文化財保護に従事する者）の採用選考試験について
概 要	<p>1 職 種 文化財保護に従事する者</p> <p>2 採用予定人員 2名程度</p> <p>3 採用予定年月日 令和4年4月1日</p> <p>4 職務内容</p> <p style="margin-left: 20px;">教育委員会事務局等（本庁及び地方機関等）又は知事部局における文化財保護行政に関する業務全般（埋蔵文化財の発掘調査及び保存処理、調査研究業務等）</p> <p>5 受験資格</p> <p style="margin-left: 20px;">昭和61年4月2日以降に生まれた者（採用時35歳以下）で、次の①又は②のいずれかの要件に該当する者</p> <p style="margin-left: 40px;">① 学校教育法による大学（短期大学を除く）もしくは大学院において、史学科その他これに準ずる学科を卒業（修了）し、主として考古学を専攻した者又はこれを専攻して令和4年3月までに卒業（修了）見込みの者</p> <p style="margin-left: 40px;">② 国、地方公共団体又は大学その他の調査研究機関（民間発掘調査会社を含む）において、埋蔵文化財の発掘調査及び保存処理、発掘調査報告書作成等に相当の経験を有する者</p> <p style="margin-left: 20px;">なお、次のいずれかに該当する場合は受験できない。</p> <p style="margin-left: 40px;">ア 日本国籍を有しない者</p> <p style="margin-left: 40px;">イ 地方公務員法第16条の規定に該当する者</p> <p>6 受付期間</p> <p style="margin-left: 20px;">令和3年7月26日（月）～8月31日（火）</p> <p>7 第1次試験</p> <p style="margin-left: 20px;">(1) 試験日 令和3年9月26日（日）</p> <p style="margin-left: 20px;">(2) 試験会場 長崎県庁3階3-15会議室（長崎市尾上町3-1）</p> <p style="margin-left: 20px;">(3) 試験内容 専門試験、実技試験</p> <p style="margin-left: 20px;">(4) 合格発表 令和3年10月26日（火）</p> <p>8 第2次試験</p> <p style="margin-left: 20px;">(1) 試験日 令和3年11月28日（日）</p> <p style="margin-left: 20px;">(2) 試験会場 長崎県庁3階会議室（長崎市尾上町3-1）</p> <p style="margin-left: 20px;">(3) 試験内容 個人面接</p> <p style="margin-left: 20px;">(4) 合格発表 令和3年12月下旬（予定）</p>

報 告 事 項 (6)

学芸文化課

件 名	令和3年度水中文化遺産保存活用推進事業（水中考古学体験講座）について
概 要	<p>1 目 的 水中遺跡は、陸上の遺跡と同様に地域の歴史や文化を深く理解するための貴重な文化財であり、近年その内容の解明や保護の取組が本格化している。本県には、松浦市・鷹島神崎遺跡（国史跡）をはじめ多くの水中遺跡があり、これらを将来に向けて保存し、地域に活かすことができる人材の確保と育成が求められている。</p> <p>長崎県では、本年度から県内水中遺跡の調査研究の活性化、遺跡による交流人口の拡大を目指し、水中考古学体験講座を開講する。</p> <p>2 主 催 長崎県教育委員会 （共催）松浦市教育委員会</p> <p>3 対象者 全国の自治体文化財担当者及び大学の考古学専攻生等（30名）</p> <p>4 期 間 令和3年8月23日（月）～25日（水）</p> <p>5 場 所 松浦市立鷹島公民館、松浦市立埋蔵文化財センター、鷹島海底遺跡 ※今回の体験講座は、コロナ禍であることからオンラインによるWEB講義にて実施</p> <p>6 内 容 【講 義】 池田榮史 氏（國學院大学研究開発推進機構教授） 佐伯弘次 氏（九州大学名誉教授） 藤井幸司 氏（文化庁文化財第二課調査官） 樫村拓男 氏（福岡県新宮町教育委員会社会教育課主査） 伊藤幸司 氏（（一財）大阪市文化財協会保存科学室長） 木村 淳 氏（東海大学海洋学部准教授） ほか</p> <p>※なお、当初予定していた【エクスカージョン】（松浦市立埋蔵文化財センター保存処理施設の見学及び鷹島海底遺跡の船上見学及び陸上踏査）については、新型コロナウイルス感染症拡大状況を見極めたうえで、改めて日程調整を行い実施予定。</p> <p>7 その他（水中遺跡分布調査について） 講座のほか、県内全域を対象にした水中遺跡の分布調査を行い、その所在や内容を把握し周知を図るため、令和3年度は壱岐・対馬地域の沿岸において、分布調査や水中遺跡調査に着手している。 （壱岐市では6月から着手、対馬市では9月から着手予定）</p>

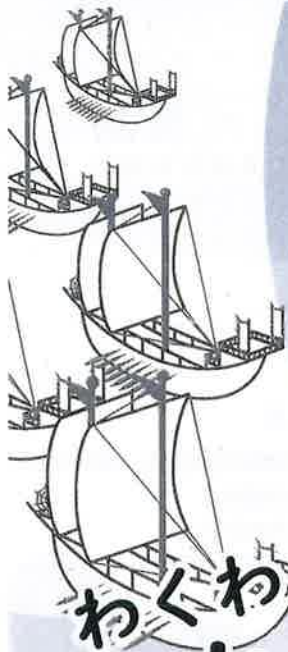

わくわく!!

水中考古学体験講座

in 鷹島
長崎県松浦市

2021年
8月23日(月) → 8月25日(水)

蒙古襲来の地、そして日本初の国史跡の海底遺跡で学ぶ3日間

プログラム



8.23(月)

- ◆開校式
- ◆講義 1
國學院大学研究開発推進機構教授
池田榮史 氏
- ◆講義 2
九州大学名誉教授
佐伯弘次 氏

8.24(火)

- ◆講義 3
文化庁文化財第二課調査官
藤井幸司 氏
- ◆講義 4
福岡県新宮町教育委員会
社会教育課主査 櫻村拓男 氏
- ◆講義 5
(一財)大阪市文化財協会保存科学室長
伊藤幸司 氏
- ◆エクスカーション
・松浦市立埋蔵文化財センター
保存処理施設の見学
・鷹島海底遺跡見学 (船上見学・陸上踏査)

8.25(水)

- ◆講義 6
東海大学海洋学部准教授
木村淳 氏
- ◆講義 7
長崎県教育委員会
- ◆閉校式



主催：長崎県教育委員会

共催：松浦市教育委員会

わくわく!!

水中考古学体験講座

たかしま
in 鷹島
長崎県松浦市

プログラム

8月23日 (月) …… 1日目

- 12:30 受付 (松浦市立鷹島公民館)
- 13:00 開校式
- 13:30 講義1 「鷹島海底遺跡の発掘調査」
國學院大学研究開発推進機構教授 池田榮史氏
- 15:10 講義2 「鷹島と蒙古襲来」
九州大学名誉教授 佐伯弘次氏

8月25日 (水) …… 3日目

- 9:00 講義6 「水中文化遺産への国際的な考え方、東南アジア海域世界における蒙古襲来の痕跡」
東海大学海洋学部准教授 木村淳氏
- 10:40 講義7 「鷹島海底遺跡床浪地区の分布調査」
長崎県教育委員会
- 11:30 ディスカッション
- 12:00 閉校式



8月24日 (火) …… 2日目

- 9:00 講義3 「日本の水中遺跡保護の現状課題」
文化庁文化財第二課調査官 藤井幸司氏
- 10:40 講義4 「相島海底遺跡の発掘調査」
福岡県新宮町教育委員会社会教育課主査 櫻村拓男氏
- 13:00 講義5 「水中遺跡出土遺物の保存処理」
(一財)大阪市文化財協会保存科学室長 伊藤幸司氏
- 14:30 エクスカーション
・松浦市立埋蔵文化財センター保存処理施設の見学
・鷹島海底遺跡見学 (船上見学・陸上踏査)

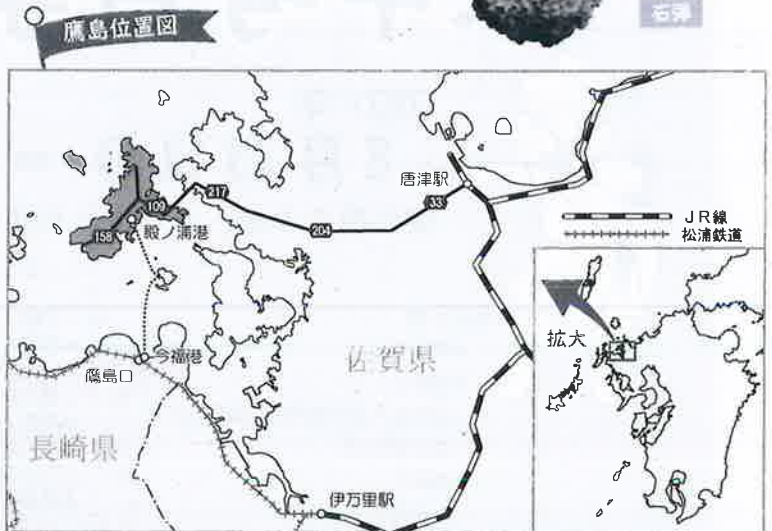

募集要項

- 募集対象：大学生・自治体職員等
定員：30名 ※定員を超えた場合は先着順になります。
参加費：無料
※参加にかかる交通費、宿泊費、食費等は自己負担になります。
- 会場：松浦市立鷹島公民館 1階 大集会室
(松浦市鷹島町神崎146)
- アクセス：8月23日は唐津駅から鷹島、25日は鷹島から唐津駅の送迎バス(無料)を用意しています。自家用車をご利用の方は申込時に明記してください。
- お申込み：申込様式を下記のアドレスからダウンロードし、ご記入のうえメール・郵送・FAXのいずれかの方法でお送りください。
【長崎県埋蔵文化財センター HP アドレス】
<http://www.nagasaki-maibun.jp>
(インフォメーション欄をご覧ください。)
- 申込期日：令和3年8月6日(金)まで
その他：詳細情報は、お申込み後にご連絡いたします。野外や船上での体験を予定しています。動きやすく水に濡れてもよい服装をご準備ください。
- ※感染症拡大防止の為、内容を変更する場合がございます。



主催：長崎県教育委員会
共催：松浦市教育委員会

お問い合わせ・申し込み先

長崎県埋蔵文化財センター

〒811-5322
長崎県壱岐市芦辺町深江鶴亀触 515-1
電話 0920-45-4080
FAX 0920-45-4082
mail s40410@pref.nagasaki.lg.jp



Facebook



HP

報 告 事 項 (7)

学芸文化課

件 名	文化部活動における本県高校生の活躍について																																																		
概 要	<p>1 第45回全国高等学校総合文化祭（紀の国わかやま総文2021）</p> <ul style="list-style-type: none"> ・ 大会名：第45回全国高等学校総合文化祭 和歌山大会 ・ 会 期：令和3年7月31日（土）～8月6日（金）の7日間 ・ 会場地：和歌山県内10市町 ・ 本県からの参加生徒数 19部門 31校 245名 ・ 表彰がある部門での主な成績 <p>(1) 個人</p> <table border="1" style="width: 100%; border-collapse: collapse; margin-bottom: 10px;"> <thead> <tr> <th style="width: 20%;">部門・種目等</th> <th style="width: 20%;">学校名・学年</th> <th style="width: 20%;">氏 名</th> <th style="width: 40%;">結果等</th> </tr> </thead> <tbody> <tr> <td>放 送</td> <td>朗 読</td> <td>長崎西高等学校3年</td> <td>草野みずき 優秀賞</td> </tr> <tr> <td>弁 論</td> <td>—</td> <td>大村高等学校2年</td> <td>永尾 眞^{まこと}臣 優良賞</td> </tr> <tr> <td>書 道</td> <td>—</td> <td>西海学園高校3年</td> <td>山本 美^{みらい}来 特別賞</td> </tr> </tbody> </table> <p>(2) 団 体</p> <table border="1" style="width: 100%; border-collapse: collapse;"> <thead> <tr> <th style="width: 20%;">部門・種目等</th> <th style="width: 20%;">学 校 名</th> <th style="width: 20%;">部 名</th> <th style="width: 40%;">結果等</th> </tr> </thead> <tbody> <tr> <td>マーチングバンド ・ バトントワリング</td> <td>マーチングバンド*</td> <td>佐世保東翔高等学校</td> <td>吹奏楽部 講評者特別賞</td> </tr> <tr> <td>パレード</td> <td>マーチングバンド*</td> <td>佐世保東翔高等学校</td> <td>吹奏楽部 グッドパレード賞</td> </tr> <tr> <td rowspan="2">自然科学</td> <td>物 理</td> <td>大村高等学校</td> <td>理科部 最優秀賞</td> </tr> <tr> <td>ポスター発表</td> <td>長崎北陽台高等学校</td> <td>生物部 文化庁長官賞</td> </tr> <tr> <td>日本音楽</td> <td>—</td> <td>佐世保南高等学校</td> <td>邦楽部 文化庁長官賞</td> </tr> <tr> <td>放 送</td> <td>オーディオ ピクチャー</td> <td>長崎西高等学校</td> <td>放送部 優秀賞</td> </tr> <tr> <td>新 聞</td> <td>—</td> <td>長崎南高等学校</td> <td>新聞部 優秀賞</td> </tr> </tbody> </table>				部門・種目等	学校名・学年	氏 名	結果等	放 送	朗 読	長崎西高等学校3年	草野みずき 優秀賞	弁 論	—	大村高等学校2年	永尾 眞 ^{まこと} 臣 優良賞	書 道	—	西海学園高校3年	山本 美 ^{みらい} 来 特別賞	部門・種目等	学 校 名	部 名	結果等	マーチングバンド ・ バトントワリング	マーチングバンド*	佐世保東翔高等学校	吹奏楽部 講評者特別賞	パレード	マーチングバンド*	佐世保東翔高等学校	吹奏楽部 グッドパレード賞	自然科学	物 理	大村高等学校	理科部 最優秀賞	ポスター発表	長崎北陽台高等学校	生物部 文化庁長官賞	日本音楽	—	佐世保南高等学校	邦楽部 文化庁長官賞	放 送	オーディオ ピクチャー	長崎西高等学校	放送部 優秀賞	新 聞	—	長崎南高等学校	新聞部 優秀賞
部門・種目等	学校名・学年	氏 名	結果等																																																
放 送	朗 読	長崎西高等学校3年	草野みずき 優秀賞																																																
弁 論	—	大村高等学校2年	永尾 眞 ^{まこと} 臣 優良賞																																																
書 道	—	西海学園高校3年	山本 美 ^{みらい} 来 特別賞																																																
部門・種目等	学 校 名	部 名	結果等																																																
マーチングバンド ・ バトントワリング	マーチングバンド*	佐世保東翔高等学校	吹奏楽部 講評者特別賞																																																
パレード	マーチングバンド*	佐世保東翔高等学校	吹奏楽部 グッドパレード賞																																																
自然科学	物 理	大村高等学校	理科部 最優秀賞																																																
	ポスター発表	長崎北陽台高等学校	生物部 文化庁長官賞																																																
日本音楽	—	佐世保南高等学校	邦楽部 文化庁長官賞																																																
放 送	オーディオ ピクチャー	長崎西高等学校	放送部 優秀賞																																																
新 聞	—	長崎南高等学校	新聞部 優秀賞																																																

2 全国高校放送コンテスト

- ・ 大会名：第68回NHK杯全国高校放送コンテスト
- ・ 会 期：令和3年7月26日（月）～29日（木）
- ・ 会 場：東京都大田区 片柳アリーナ ほか
- ・ 主な成績

(1) 個人

部門名	学校名・学年	氏 名	結果等
アナウンス	諫早高等学校 3年	藤本 愛花	優秀賞
	大村高等学校 3年	永井 陽莉	優良賞
	活水高等学校 3年	寄田 愛莉	優良賞

(2) 団体

部門名	学校名・学年	部 名	結果等
ラジオドキュメント	長崎工業高等学校	放送部	優良賞
	長崎西高等学校	放送部	入 選
	川棚高等学校	放送部	制作奨励賞
	島原高等学校	放送部	制作奨励賞
テレビドキュメント	島原高等学校	放送部	優良賞
	諫早東高等学校	放送部	制作奨励賞

(参考)

(1) 表彰数

部 門	優 勝	準優勝	優秀賞	優良賞	入 選	制作奨励
アナウンス	1	1	2	6	50	-
朗 読	1	1	2	6	50	-
ラジオドキュメント	1	1	2	6	10	20
テレビドキュメント	1	1	2	6	10	20
創作ラジオドラマ	1	1	1	2	5	10
創作テレビドラマ	1	1	1	2	5	10

(2) 参加数

	都道府県大会参加数	全国大会参加数
参加校数	1,433校	519校
アナウンス部門	3,129名	294名
朗読部門	5,132名	294名
ラジオドキュメント部門	270作品	166作品
テレビドキュメント部門	413作品	183作品
創作ラジオドラマ部門	506作品	97作品
創作テレビドラマ部門	357作品	94作品

第45回全国高等学校総合文化祭（紀の国わかやま総文2021）入賞状況

8月10日(火) 現在

(1)個人

部 門	賞	学校名	生徒氏名	備 考	エントリー数	
放 送	朗読部門	優秀賞(1位)	県立長崎西高等学校	草野みずき	作品名「長崎ぶらぶら節」	1/144
弁 論	—	優良賞(8位)	県立大村高等学校	永尾 真臣	演題「言葉と生きる」	8/71
書 道	—	特別賞(21位)	西海学園高等学校	山本 美来	題名「薛稷の詩」	21/300

(2)団 体

部 門	賞	学校名	部名	備 考	エントリー数	
マーチングバンド ・ バトントワリング	マーチングバンド部門	講評者特別賞(1位)	県立佐世保東翔高等学校	吹奏楽部	マーチングバンド部門受賞校3校 バトントワリング部門受賞校3校	1/25
パレード	マーチングバンド部門	グッドパレード賞(1位)	県立佐世保東翔高等学校	吹奏楽部	マーチングバンド部門受賞校6校 バトントワリング部門受賞校5校	1/25
自然科学	物理部門	最優秀賞(1位)	県立大村高等学校	理科部	発表演題「落ち葉に宇宙の神秘を見る」	1/40
	ポスター発表部門	文化庁長官賞(2位)	県立長崎北陽台高等学校	生物部	発表演題「マツバクラゲの群体性ポリプの発見とその生活環について」	2/42
日本音楽	—	文化庁長官賞(2位)	県立佐世保南高等学校	邦楽部	作品名「箏のための展」 国立劇場東京公演出場決定(本県初)	2/47
放 送	オーディオ ピクチャー部門	優秀賞(1位)	県立長崎西高等学校	放送部	作品名「いのちの短歌」	1/47
新 聞	—	優秀賞(6位)	県立長崎南高等学校	新聞部	新聞部門	6/49

過去4年間の受賞状況(コンクール形式)

○全国高等学校総合文化祭

部 門	平成30年度	令和元年度	令和2年度 (Web総文※)	令和3年度
マーチングバンド バンドトワリング		講評者特別賞 (西陵・吹奏楽部)	-	講評者特別賞 (佐世保東翔・吹奏楽部)
パレード	グッドパレード賞 (西陵・吹奏楽部)		-	グッドパレード賞 (佐世保東翔・吹奏楽部)
自然科学	優秀賞 (長崎西・生物部)	奨励賞 (長崎西・生物部) (長崎北陽台・生物部)	-	最優秀賞 (大村・理科部) 文化庁長官賞 (長崎北陽台・生物部)
演 劇	優良賞 (創成館・演劇部)		-	
日本音楽			-	文化庁長官賞 (佐世保南・邦楽部)
郷土芸能			-	
書 道		特別賞 (西海学園 個人)	文化庁長官賞・奨励賞 (西海学園 個人)	特別賞 (西海学園 個人)
写 真		奨励賞 (長崎南・個人) (佐世保北・個人)	-	
放 送	優秀賞 (長崎東・個人)	優秀賞 (大村・個人) (長崎西・個人)	優秀賞(大村・個人) 審査員特別賞(長崎西・個人)	優秀賞 (長崎西・個人) (長崎西・放送部)
囲 碁			-	
将 棋			-	
弁 論	優秀賞 (長崎日大・個人)	優秀賞(長崎南・個人) 優良賞(波佐見・個人)	-	優良賞(大村・個人)
小倉百人一首かるた			-	
新 聞	優秀賞 (長崎工業・新聞部) 優良賞 (長崎南・新聞部) (西陵・新聞部)	優秀賞 (長崎工業・新聞部) 優良賞 (長崎南・新聞部) (西陵・新聞部)	優良賞 (西陵・新聞部) (長崎工業・新聞部) (長崎南・新聞部)	優秀賞 (長崎南・新聞部)
計	8	13	6	10

※令和2年度は新型コロナウイルス感染症の影響でインターネットでの発表・交流。審査項目は、4部門のみ(写真・新聞・放送・書道)

○全国高校放送コンテスト

部 門	平成30年度	令和元年度	令和2年度 (新型コロナウイルス感染症 の影響で中止)	令和3年度
アナウンス	入選 (長崎西・個人) (大村・個人)	優秀賞 (大村・個人) (長崎南・個人) 優良賞 (諫早・個人)	/	優秀賞 (諫早・個人) 優良賞 (大村・個人) (活水・個人)
朗 読	優良賞 (長崎西・個人) 入選 (長崎北・個人) (諫早・個人) (聖和女子・個人)	準優勝 (長崎日大・個人) 優良賞 (長崎北・個人) (長崎西・個人) (長崎東・個人)		
ラジオドキュメント				優良賞 (長崎工業・放送部) 入選 (長崎西・放送部) 製作奨励賞 (川棚・放送部) (島原・放送部)
テレビドキュメント	制作奨励賞 (諫早農業・放送部)	制作奨励賞 (島原・放送部)		優良賞(島原・放送部) 製作奨励賞(諫早東・放送部)
創作ラジオドラマ		入選 (島原・放送部) 制作奨励賞 (長崎北・放送部)		
創作テレビドラマ	制作奨励賞 (長崎南・放送部)			
計	8	10		0

【団体】

2021/8/16

現在

順位	競技名	性別	学校名	備考
優勝	ソフトボール	男	大村工業	2大会連続4度目
	ソフトボール	女	長崎商業	初優勝・4校同時(雨天により準決勝以降中止の為)
	ヨット	女	長崎工業	コンバインド(学校対抗)
	ヨット	女	長崎工業	420級
2位	ヨット	女	長崎工業	420級
3位	バドミントン	男	瓊浦	
4位				
5位	なぎなた	女	松浦	
6位				
7位				
ベスト8	バレーボール	女	九州文化学園	学校対抗30点・7年ぶり
	ウエイトリフティング	男	諫早農業	

【個人】

順位	競技名	性別	種目	学校名	氏名	学年	記録	備考
優勝	ウエイトリフティング	男	61kg級トータル	諫早農業	酒井順一郎	3	224kg	トータル
2位	剣道	女	個人	島原	生出琴華	3		
	ウエイトリフティング	男	61kg級スナッチ	諫早農業	酒井順一郎	3	101kg	スナッチ
	ウエイトリフティング	男	61kg級ジャーク	諫早農業	酒井順一郎	3	123kg	ジャーク
3位	テニス	男	ダブルス	海星	今里翔吾	3		
					鳥井俊作	3		
	フェンシング	男	サーブル	諫早商業	浜口歩	2		
	ウエイトリフティング	女	64kg級スナッチ	諫早農業	豆田華菜	3	73kg	スナッチ
	ウエイトリフティング	女	64kg級ジャーク	諫早農業	豆田華菜	3	85kg	ジャーク
	ウエイトリフティング	女	64kg級トータル	諫早農業	豆田華菜	3	158kg	トータル
	なぎなた	女	個人	松浦	四田光虹	3		
4位	陸上	女	400m	諫早	小鉢ひなた	3	55秒57	
5位	陸上	男	八種競技	諫早農業	池田廉	3	5351点	
	バドミントン	男	シングルス	瓊浦	田中市之介	3		ベスト8
6位	ウエイトリフティング	男	67kg級トータル	諫早農業	三丸智大	3	221kg	トータル
7位	陸上	男	1500m	創成館	後田築	2	3分47秒14	
	陸上	女	円盤投げ	純心女子	大隅ほのか	3	41m51	
	ウエイトリフティング	男	67kg級スナッチ	諫早農業	三丸智大	3	100kg	スナッチ
	ウエイトリフティング	男	67kg級ジャーク	諫早農業	三丸智大	3	121kg	ジャーク
8位	陸上	男	400m	大村	河内祥吾	3	49秒61	

入賞数	優勝	2位	3位	4位	5位	6位	7位	8位	合計
団体	4	1	1		1			2	9
(R1)	2	1	2	0	9	0	0	0	14
個人	1	3	6	1	2	1	4	1	19
(R1)	2	2	3	2	3	4	1	0	17
合計	5	4	7	1	3	1	4	3	28
(R1)	4	3	5	2	12	4	1	0	31