

これからの長崎県を伝える広報誌

つたえる県 ながさき

TSUTAERUKEN NAGASAKI

4
月号

2019年
Vol.36

P2 つたえるけん 東彼杵町

P4 【特集1】
平成を振り返る

P6 【特集2】
みんなで止めよう地球温暖化



道の駅「^{そのぎ} 彼杵の荘」^{しょう}



東そのぎ ICの近くにある道の駅。特産品の販売をしている物産館に鯨入りのだご汁など郷土の味が楽しめるレストランを併設しています。
東彼杵町彼杵宿郷 747-2
☎0957-49-3311

おおきこ 大迫の宿



築100年以上の古民家を改修して整備したお試し住宅。移住を検討している方が短期滞在し、町での生活を体感できる施設として利用できます。
東彼杵町里郷 1609-3
☎0957-46-1286 (東彼杵町まちづくり課)

河川公園 やすらぎの里



花菖蒲や水仙などが季節ごとに彩る水生植物園をはじめ、桜広場や梅園などがあり、美しい景観の中で水遊びを楽しむこともできます。
東彼杵町里郷 2435
☎0957-46-1205 (東彼杵町財政管財課)

東彼杵町歴史民俗資料館



入口正面にある県内最大級の古墳「ひさご塚」からの出土品や「千綿人形浄瑠璃」の道具類などを展示しています。
東彼杵町彼杵宿郷 430-5
☎0957-46-1632

ソッリッソッリッ Sorriso riso 千綿第三瀬戸米倉庫



1953年に建てられた米倉庫を改修して整備した複合施設。カフェや雑貨店があり、町内外の方々の交流や情報発信の拠点になっています。
東彼杵町瀬戸郷 1303-1
☎0957-20-1883

米どころ 木場のむすび



清らかな水に育まれた棚田米のおむすびや惣菜のほか、新鮮な地元産野菜、そのぎ茶などが並ぶ直売所です。
東彼杵町木場郷 1115-1
☎0957-47-1112

東彼杵町 EVENT INFORMATION



「そのぎ茶市」
と き：5月10日(金)～12日(日)
と ころ：東彼杵町彼杵宿通り
江戸時代から伝わる伝統の茶市で、「そのぎ茶」の新茶即売や物産品販売などさまざまな露店が並ぶほか、各種イベントも開催され、子どもから大人まで楽しむことができます。
問合せ：東彼商工会東彼杵支所
☎0957-46-1700

表紙のはなし

レトロなたたずまいに郷愁を誘われる千綿駅。大村湾を一望でき、夕暮れ時は一層魅力的で幻想的な瞬間を楽しめます。駅舎内にはおしゃれな食堂も。
絵：城輝行 (長崎市在住)

TOPIC!! 古民家再生レストラン「リトルれお」がオープン!



町のサポートを受け、古民家を利用したフレンチレストランが3月にオープンしました。築70年以上の日本家屋の建材などを生かした居心地の良いレストランです。町内の食材をふんだんに使った料理が楽しめます。
東彼杵町瀬戸郷 1301-1 ☎080-5250-7209



つたえるけん
東彼杵町
Higashisonogi Town

今回つたえてくれるのは、東彼杵町の元地域おこし協力隊の飯塚将次さん

地域の資源を活用したグリーンツーリズムで誘客

東彼杵町は海も山もあり、自然がとても豊かなまち。農業も盛んで、各地域にその道の師匠がいます。私自身もその中の一人にサポートしていただき、大村湾の絶景を望む棚田で夢だった米作りを始めました。東京都で観光ガイドブックなどを作る仕事をしていた以前の生活と比べると大きな変化です。定年後の地方暮らしを夢見ていた数年前、地域おこし協力隊の募集のお知らせを発見。定年後よりも今の方がいろいろ活動ができるかと考え、移住してきました。

2016年に3年の任期を終えた後、町のふるさと交流センターに勤務し、お茶農家での農業体験や民泊といったプログラムを提供する「東そのぎグリーンティーズム協議会」の立ち上げに携わりました。現在はその運営をはじめ、海外へのPR活動にも力を入れています。

自分が体感した町の魅力を多くの人に体験してほしい

移住後に子どもが誕生したのですが、子どもを連れてまちを歩くと声をかけてくださるんです。皆さんが自分の子や孫のようにかわいがってくださり、地域の人の関わりも自然と深まりました。私が感動した東彼杵のお茶や農作物のおいしさ、景観の美しさ、町の人たちの温かさを、グリーンツーリズムを通して、多くの人に体験していただけたらと思っています。



大村湾と茶畑の景色

茶畑の向こうに大村湾が一望できる絶景ロードです。青い海と空に緑色の茶畑がよく映える気持ちの良いドライブコースで、バイクでツーリングされる方も多いようです。夕暮れ時には、山と海が暖かなオレンジ色に染まるなど、季節や時間帯によってまた違った風景を楽しむことができます。

東彼杵町建設課
☎0957-46-1363



地元愛あふれる千綿駅グッズ

昨年、千綿駅の開設90周年を記念して制作したTシャツと手ぬぐい、水出し茶用のボトルです。Tシャツは大人用と子供用があり、親子ペアで着ただけです。水出し茶用のボトルは、中にフィルターが付いていて、急須がなくてもおいしいお茶を手軽に飲むことができます。東彼杵町歴史民俗資料館内にある町のふるさと交流センターでも取り扱っており、海外からのお客様にも大変好評です。

東彼杵町ふるさと交流センター
☎0957-46-0900

飯塚将次さんの
オススメ東彼杵
スポット&グッズ

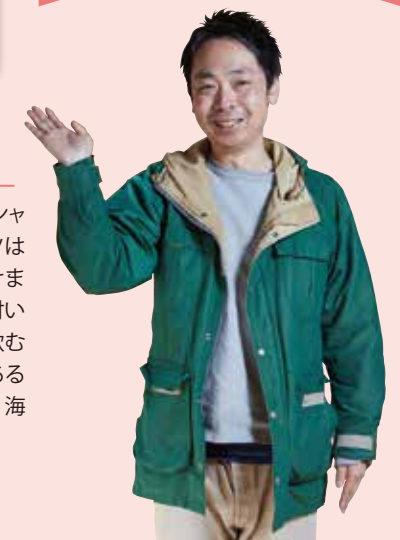

平成を振り返る

天皇陛下のご退位、皇太子殿下のご即位に伴い「平成」の30年余りの時代が終わりを迎えます。今回は、平成の長崎県の主な出来事を写真とともに振り返ります。

天皇皇后両陛下のご来県



避難所のお見舞い(雲仙普賢岳噴火災害)



県木ヒノキのお手植え(第41回全国植樹祭)



総合開会式ご臨席(第69回国民体育大会(長崎がんばらんば国体))



稚魚ご放流(第22回全国豊かな海づくり大会)

長崎県の主な出来事

- 平成元年 9月 新長崎漁港開港、長崎魚市場開設 **1**
- 2年 1月 九州横断長崎自動車道(武雄北方~大村) 開通 **2**
- 3月 富永直樹氏を長崎県名誉県民に選定 とみななむき
- 3年 1月 県立国見高校が第69回全国高等学校サッカー選手権大会で2度目の優勝 **5**
- 8月 長崎「旅」博覧会開幕 **4**
- 5月 第41回全国植樹祭開催 **3**
- 6月 雲仙普賢岳で大規模な火砕流発生 **6**
- 7月 生月大橋開通 **7**
- 6年 3月 長崎県立総合体育館(アリーナかぶとがに) 落成
- 8年 7月 世界・森の博覧会開幕
- 10月 中国・上海市との友好交流関係樹立 **8**
- 9年 7月 長崎県営野球場(ビッグNスタジアム) 開場
- 12年 1月 日蘭交流400周年記念事業「ながさき阿蘭陀年」開幕 **9**
- 14年 11月 第22回全国豊かな海づくり大会開催 **10**
- 15年 7月 平成15年度全国高等学校総合体育大会(2003年長崎ゆめ総体) 開催 **11**
- 16~22年 平成の大合併 **12**
- 16年 対馬市、壱岐市、五島市、新上五島町
- 17年 諫早市、西海市、平戸市、雲仙市
- 18年 島原市、松浦市、長崎市、南島原市
- 22年 佐世保市
- ※長崎市は17年、佐世保市は17年と18年にも合併
- 17年 4月 長崎県美術館開館 **13**
- 11月 長崎歴史文化博物館開館
- 18年 12月 ドクターヘリ運航開始 **14**
- 20年 4月 諫早湾干拓事業竣工、営農開始
- 4月 九州新幹線西九州ルート武雄温泉・諫早間建設工事起工式および建設起工記念式典 しもむらおさむ
- 11月 下村脩氏を長崎県名誉県民に選定
- 21年 4月 県立清峰高校が第81回選抜高等学校野球大会で県勢として初優勝 **15**
- 8月 島原半島が国内第1号の世界ジオパークに認定
- 23年 10月 中国・湖北省との友好交流関係樹立 こほく
- 25年 9月 松尾敏男氏を長崎県名誉県民に選定 まつおとしお
- 26年 3月 韓国・釜山広域市との友好交流関係樹立 フサン
- 10月 第69回国民体育大会(長崎がんばらんば国体) 開催 **16**
- 11月 第14回全国障害者スポーツ大会(長崎がんばらんば大会) 開催
- 27年 7月 「明治日本の産業革命遺産 製鉄・製鋼、造船、石炭産業」世界文化遺産登録 **17**
- 29年 4月 有人国境離島法施行 **18**
- 6月 ベトナム・クアンナム省との友好交流関係樹立
- 12月 長崎県庁舎落成 **18**
- 30年 3月 カズオ・イシグロ氏を長崎県名誉県民に選定
- 7月 「長崎と天草地方の潜伏キリシタン関連遺産」世界文化遺産登録 **19**

やってみよう!身近な省エネで地球温暖化対策

地球温暖化の原因となる二酸化炭素(CO₂)などの温室効果ガスの排出量を減らすため、家庭でできる省エネ(省エネルギー)の方法を紹介します。地球温暖化対策をしながら、家計にも優しい生活をしましょう。

エアコン

- ・暖房時の室温は20℃を目安に
⇒年間約1,430円の節約に!
- ・冷房時の室温は28℃を目安に
⇒年間約820円の節約に!

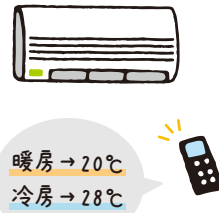

照明

- ・白熱電球をLED電球に取り替える
⇒年間約2,430円の節約に!



冷蔵庫

- ・ものを詰めすぎない(目安は半分)
⇒年間約1,180円の節約に!
- ・設定温度を「強」から「中」に
⇒年間約1,670円の節約に!



その他

- ・家電の買い替えは省エネ型の製品を選ぶ
- ・テレビを見ない時は電源を切る
- ・シャワーを出しっぱなしにしない
- ・車を運転する時はエコドライブを心掛ける



家庭で節電に取り組むと、お買い物に利用できるポイント券がもらえるほか、抽選で九州各県の特産品が当たる「九州エコライフポイント制度」を実施します。参加には事前申込み(5月1日受付開始予定)が必要です。ぜひご参加ください。



九州エコライフポイント 検索

住宅の断熱化で家族と地球に優しい住まいへ

日本の住宅の6割以上は、断熱化の対策が十分に取られていないといわれています。そうした住宅では、特に冬の浴室やトイレなどにおいて、室内の寒暖差による血圧の急激な変化(ヒートショック)を引き起こし、心筋梗塞や意識障害につながるなど、健康に重大な影響を及ぼすことがあります。また、室温を一定に保つため、冷暖房の稼働などに余分なエネルギーを消費しています。断熱化された住宅は、家族の健康を守ると同時に、冷暖房費を抑えることができ、家計にも地球にも優しい住宅です。

住宅のリフォーム等について、各種支援を受けられる場合があります。詳しくはホームページをご覧ください。お問い合わせください。

問合せ 県の住宅課 ☎095-894-3104 住まいの玉手箱 検索

「ながさき太陽光倶楽部」会員募集中! 無料

県では、県内の家庭に太陽光発電設備を設置している方を対象に「ながさき太陽光倶楽部」の会員を随時募集しています。国の制度を活用して、会員の太陽光発電によるCO₂削減量から生まれる環境価値(クレジット)を企業等に販売し、その収益金を県内のさまざまな環境保全活動に活用しています。太陽光発電設備を設置している方やこれから設置予定の方は、ぜひご入会ください。



収益金を活用した環境学習会の実施(川の生き物調査)

ながさき太陽光倶楽部 検索

問合せ 県の環境政策課 ☎095-895-2512 長崎県環境政策課 検索

みんなで止めよう地球温暖化

近年「これまでに経験したことがない大雨や暑さ」といわれる異常気象がたびたび発生しており、地球温暖化がその原因の一つとされています。

県では、地球温暖化をもたらす温室効果ガスの削減を目標に掲げ、さまざまな普及啓発活動などの施策に取り組んでいます。

地球温暖化の現状

地球の年平均気温は、18世紀に始まった産業革命以降、人間の活動によって上昇し続け、1880~2012年の130年余りで0.85℃上昇したと推定されています。このままのペースで温暖化が続くと、2030~2052年の間に1.5℃の上昇に達する可能性が高いといわれています。

さらなる地球温暖化は、異常気象の発生や生態系への影響等のリスクを高めてしまいます。これらのリスクを低減するためには、気温の上昇を1.5℃未満に抑えることが重要です。

この100年の間に日本では約1.14℃、長崎でも約1.63℃年平均気温が上昇したとばい!

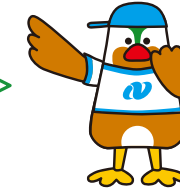

人間の体温に例えると……



地球温暖化がもたらすリスク

私たちの生活や健康面などにおいて、さまざまなリスクが予想されています。一人一人が地球温暖化対策に取り組むことが必要です。

海面上昇



熱中症

異常気象

私たちの暮らしの中での影響

満開の桜が見られなくなる?

桜の開花時期は年々早まっています。桜が咲くには一定期間寒い日が続く必要がありますが、地球温暖化が続くと、将来は咲きにくくなってしまいう可能性もあります。

食卓からあの魚が消える?

秋の味覚でおなじみのサンマですが、地球温暖化の影響で日本近海では取れる量が減ってきています。将来はめったに食べられなくなってしまうかもしれません。

長崎特産のみかんにも影響がある?

長崎県の気候はみかんの栽培に適していて、全国でも上位の収穫量を誇る特産品ですが、地球温暖化により色つきが悪くなったり、品質の良くない物ができたりする可能性があります。



消費者トラブルに気をつけましょう!

春は、新社会人や新大学生など一人暮らしを始める方が多い時期です。転勤や引っ越しなどで新たな契約の機会も増える中、気を付けたいのが消費者トラブル(消費者と業者間の商品・サービスにかかる契約トラブル)です。消費者をだます悪質商法の被害も多くなっています。

県の消費生活センターでは、県民の皆さんの消費者トラブルの防止や解決を支援しています。



県がおすすめしている

取り組みを紹介します

どんなトラブルが多いの?

架空請求・不当請求

- 法務省名で身に覚えのない訴訟のハガキが届いた。
- 「無料」と書かれたサイトを見ていて年齢確認をクリックしたら、突然高額な登録料の請求画面になった。

→ 架空請求や不当請求は無視しましょう。相手に連絡すると、脅されて、個人情報聞き出され、お金を要求されます。



健康食品等の通信販売

- 初回500円の広告を見て1カ月だけと思って申し込んだら、5カ月の定期購入契約になっていた。定期購入契約が条件だと分からなかった。

→ 注文前に条件の確認や中途解約・返品はできるのかなどの契約内容をしっかり確認しましょう。



フリーローン・サラ金

- フリーローンやサラ金を利用したが、仕事がうまくいかず収入が減り、借金の返済に行き詰ってしまった。

→ 借金問題は消費生活センターや法テラスなど信用できる機関に相談しましょう。自分だけで解決しようとするのは危険です。



マルチ商法(ネットワークビジネス)

- 友人に、「新規会員を増やせば簡単にもうかる」と誘われ、高額な投資用教材の契約をしてしまったが、会員を勧誘できず、多額の借金が残った。

→ 友人関係を利用して勧誘させる悪質な事業者も多く存在します。たとえ友人の誘いでも、儲け話には要注意です。



どこに相談したらいいの?

相談は長崎県消費生活センターで受け付けています。

県の消費生活センター
長崎市尾上町3-1 県庁2階
[相談専用電話]
☎095-824-0999 月~金
9:00~12:00、13:00~17:00
(土・日・祝日、年末・年始を除く)



相談窓口は各市町でも設置しています。短縮電話番号「188」に電話すると最寄りの窓口につながります

無料で講師を派遣します!

消費者トラブルなどについての研修会・勉強会に講師を派遣します。対象やテーマに応じてさまざまな講座があります。

- 高齢者見守り講座
- シニア講座
- 暮らしの安全講座
- ヤング講座
- 消費生活学習会
- PTA等研修会
- 金融経済学習会

※参加者20名以上から

ながさき消費生活館 検索

夢をかたちに!

多様化する消費生活環境の中で、適切な判断を行い、被害やトラブルを未然に防止することが大切です。県民の皆さんの安全・安心な消費生活の実現を目指してまいります。

長崎県知事 中村法道

問合せ 県の消費生活センター ☎095-820-8065



有限会社茶友(東彼杵町)

Q1 茶友のお茶がおいしい理由とは、どんなところにあるのでしょうか?

力強い新芽を作るため、一本の茶樹から取る芽の数を抑えています。また、化学肥料や市販の配合肥料は極力使わず、複数の種類を取り寄せて質を見極め、その時期に最も合うものをブレンドするなど、肥料の質に気を配っています。こだわりの土でできたお茶は体になじみ、毎日ずっと飲める。そんなお茶を作り続けていきたいです。

Q2 なぜ海外に日本茶の魅力を発信するのですか?

海外へのプロモーションを開始して3年目。年に3回ほど、日本を題材にしたイベントや展示会への出展とワークショップなどを行ってきました。初出展の際に、海外では和食や日本の文化への関心は高いものの、日本茶の魅力はまだ知られていない印象を受けました。質の低い海外の緑茶が「日本茶」として流通していることに原因があるようです。作り手の自分たちだからこそ伝えられるお茶の魅力があると強く感じました。

つたエール

◀ “YELL” けん

県内で頑張っている企業に

エール(応援)を送ります

「日本茶AWARD2018」で、最高賞の日本茶大賞(農林水産大臣賞)に選ばれた有限会社茶友の蒸し製玉緑茶「あさつゆ」。過去にも多くの賞を受賞する名茶の生産・販売者が、茶友の代表取締役・松尾政敏さん。ドイツ・ミュンヘンを起点に日本茶の魅力を発信する日本茶ドイツプロジェクトを推進するなど、その活躍の場は海外にまで広がっています。「お客様が満足してくださるお茶を作り続けることが一番」と語る松尾さんに、生産のこだわりや今後の展望についてお話を伺いました。

Q3 今後の展望を教えてください。

世の中には優れたモノが数多くありますが、その一つ一つに作り手がいって、努力を重ね一生懸命つくられています。「おいしいお茶を楽しむ」という流れの中で、その価値や豊かさについて体感してもらいたいと思っています。今年は海外のリゾートホテルで玉緑茶を楽しんでいただく企画も準備中です。その茶の魅力も、国内のみならず、海外へも積極的に伝えていき、販路拡大にもつなげていけたらと思います。



JR九州ななつ星クルーズでも提供される「あさつゆ」は、日本茶AWARDで2014年と2018年の2度、最高峰の日本茶大賞を獲得しました。

長崎が誇る名産品の魅力を県内外に伝える活動を応援するけん!

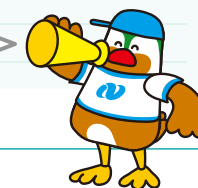

連絡先 有限会社茶友 ☎0957-47-0611

茶友 検索



トマトのスコーン

今月の長崎県産食材は…
「トマト」

材料(5個分/直径8cm)

- バター…70g ●トマト(小)…1個100g~120g ●薄力粉…140g
 - ベーキングパウダー…小さじ1.5
 - きび砂糖…大さじ1 ●塩…ひとつまみ
 - *溶き卵…少々 *打ち粉…(分量外) *サワークリーム…(お好みで)
- 【トマトのジャム/2人分】
- トマト…2個 ●キビ砂糖…大さじ4~5 ●レモン汁…小さじ2

作り方

- 1 バターを1cm角に切って、冷蔵庫で冷やしておく。トマトはヘタを外し半分に切って種を取り除いたのち、小さく切る
 - 2 大きめのボウルに、薄力粉・ベーキングパウダー・きび砂糖・塩を入れ、軽く混ぜたら、①のバターを入れて、フォークで崩すように潰し、指先で粉とすり合わせ、さらさらの状態にする。ここに①のトマトを入れ、ゴムベラで混ぜる
 - 3 打ち粉を振った台に載せて、一つにまとめ、厚さ1cm弱に伸ばし、好みの型で10個に抜き、二つに重ねる
 - 4 上に刷毛でつや出しのため溶き卵を塗って、200度のオーブンで15~18分焼く
 - 5 トマトのジャムとお好みでサワークリームを添える
- * トマトのジャム
- 1 トマトは皮のまま、小さく切る
 - 2 ①ときび砂糖、レモン汁を鍋に入れて火にかける。時々混ぜながら煮詰める



朝ごはんにも、おやつにも、お土産にもなるスコーン。一度冷めても、温めなおして食べるとおいしいですよ。

作ってくれたのは…
はまぐら どもこ
料理家 濱口 智子 先生

長崎市内で料理教室を主宰。県産食材を生かした和洋中伊の家庭料理やテーブルコーディネートが好評。



「ミライon図書館」の10月開館に向けて 準備を進めています



1階 こどもしつ



2階 学習スペース



3階 一般資料開架スペース

大村市に整備を進めている長崎県立・大村市立一体型図書館(ミライon図書館)が、1月31日に竣工しました。現在、10月5日の開館に向けて、資料の移転作業等を進めています。

ミライon図書館の特徴は、施設区分や蔵書区分のない一つの図書館として、県市共同で一体的に運営する点です。収蔵能力は全国でも最大規模となる202万冊で、その内児童書4万冊、一般書21万冊は常に自由に閲覧することができます。また、自動貸出機や無線LANの環境を備えるほか、多目的ホール、カフェなどの利用もできます。

現在の県立長崎図書館は、資料移転後に解体し、跡地には郷土資料を収蔵する「県立図書館郷土資料センター(仮称)」を整備します。ここでは、県所有の長崎学をはじめとする郷土資料や新たに収集する映像等が利用できるようになるほか、ミライon図書館の資料の受け取りや返却ができる窓口としての役割も担います。

本県の「知の拠点」となるミライon図書館、郷土資料センターの開館をどうぞ楽しみにお待ちしております!

「ミライon図書館」施設概要

- 所在地 大村市東本町481
- 建物 鉄骨造6階建(大村市歴史資料館併設)
- 収蔵能力 202万冊(開架25万冊、閉架177万冊)
- 駐車場 205台
- 開館時間 火~金曜日:10時~20時
土・日・祝日:10時~18時
- 休館日 月曜日、蔵書整理日(月末)など

問合せ 県の生涯学習課 ☎095-894-3367

ミライon図書館 検索



4月2日は「世界自閉症啓発デー」 4月2~8日は「発達障害啓発週間」です



発達障害について知り、理解することは、発達障害がある人だけでなく誰もが幸せに暮らすことができる社会の実現にもつながります。

本人に発達の偏り(得意・不得意)があっても、周囲の理解のもと、適切な療育などを受けることで、個性を生かし、不得意な部分とうまく共存しながら生活できるという事例も多くあります。

それぞれの障害の特性

広汎性発達障害(自閉スペクトラム症※)

- 人との交流が苦手、コミュニケーションの障害(相手の表情や感情を読み取るのが苦手、オウム返しをする、視線が合いにくい、一人遊びが多いなど)
 - こだわりが強い(日常生活の変化が苦手、関心や興味の偏りなど)
 - 感覚が過敏または鈍い
- ※自閉症やアスペルガー症候群などを統合した診断名

それぞれの障害が重なっている場合もあります。また、広汎性発達障害や注意欠陥多動性障害は、知的な遅れを伴うこともあります。

注意欠陥多動性障害(注意欠如・多動症)

- 注意力や集中力に欠ける(忘れ物が多いなど)
- 落ち着きがない ●衝動的に行動する

学習障害(限局性学習症)

- 全体的な知的発達に比べて、「読む」、「書く」、「計算する」などが極端に苦手

レジ・システム補助金 (軽減税率対策補助金制度) をご利用ください

10月1日からの消費税率引き上げに伴い導入される軽減税率に対応するため、レジの導入または受発注や請求書管理を行うシステムの改修等を支援する補助金があります。利用を希望する方は早めの申し込みをお願いします。

■対象／中小企業・小規模事業者

問合せ 軽減税率対策補助金事務局

☎0120-398-111

軽減税率対策補助金 検索

V・ファーレン長崎 ホームゲーム



みんなでV・ファーレン長崎を応援しましょう!

とき	対戦チーム
4月7日(日) 14時キックオフ	レノファ山口FC
27日(土) 14時キックオフ	鹿児島ユナイテッドFC

■ところ／トランスコスモススタジアム長崎(諫早市宇都町)

※できるだけ公共交通機関(JR・バス等)をご利用ください

問合せ (株)V・ファーレン長崎

☎0957-43-2095

V・ファーレン長崎 検索

「つながるナガサキ」 (Twitter・Instagram) のアカウントを開設しました!

長崎にいても長崎を離れていても、みんなが「ナガサキ」でつながるリアルで旬な情報とどこか懐かしい話題をどんどんお届けします。ぜひフォローしてください。



Twitter

Instagram

問合せ 県の若者定着課

☎095-895-2732

つながるナガサキ 検索

4~6月は 「不正大麻・けし撲滅運動」

無許可での大麻栽培や所持は法律で禁止されています。また、けしには植えてはいけないものがありますので十分注意してください。大麻・けしの不正栽培や自生に関する情報は、県の業務行政室または最寄りの保健所、警察署にご連絡ください。



大麻

植えてはいけないけし

問合せ 県の業務行政室

☎095-895-2469

長崎県業務行政室 検索

地域コミュニティ活動に 参加しましょう!

地域で安心して快適に暮らすには、ご近所同士のつながりや助け合いが大切です。自治会・町内会をはじめ、老人クラブや婦人会、子ども会などが、地域をより良くするために活動しています。この春新しい土地へ転入される皆さんも、まずは自治会・町内会に加入し、身近な活動から参加してみませんか。

問合せ 県の地域づくり推進課

☎095-895-2245

長崎県地域づくり推進課 検索

性暴力被害者支援 「サポートながさき」相談無料

性暴力の被害に遭われた方が必要な支援を受けられるようサポートします。

- 相談時間／月~金曜日 9時30分~17時 ※祝日、年末・年始を除く
- 支援内容／女性相談員による電話やメール、面接での相談、医療機関や弁護士、臨床心理士の紹介および付き添い ※メールで受け付けた相談は電話で回答します

問合せ (公社)長崎犯罪被害者支援センター内「サポートながさき」

☎095-895-8856

性暴力長崎 検索

被爆二世の健康診断 無料

期間中に1回受診できます。ご希望の方は、下記の受付へお申し込みください。

- 申込／4月1日(月)~来年2月14日(金)
 - 受付／市や町の窓口、県の保健所
 - 対象／次の要件をすべて満たす方
 - ①両親のどちらかが原爆被爆者の方
 - ②昭和21年6月4日以降に生まれた方(広島で被爆した方は同年6月1日以降)
 - ③県内に居住の方
- ※長崎市にお住まいの方は長崎市役所援護課(☎095-829-1149)へお問い合わせください

問合せ 県原爆被爆者援護課

☎095-895-2475

長崎県被爆二世健康診断 検索

被爆体験者精神医療受給者証 の対象合併症が追加されます

4月1日から対象合併症に「脂質異常症」が追加されます。対象とならない疾患もありますので、受給者証への追加申請を希望される方は、医師に確認のうえ、ご連絡ください。
※長崎市にお住まいの方は長崎市役所調査課(☎095-829-1290)へお問い合わせください

問合せ 県原爆被爆者援護課

☎095-895-2475

長崎県被爆体験者 検索

「ドリームジャンボ宝くじ」 の購入は県内で!

1等、前後賞合わせて5億円!当選本数が13本のドリームジャンボ宝くじが発売されます。県内で販売された宝くじの収益金は、県内のさまざまな事業を通じて地域の方々のために役立てられます。



- 発売期間／4月1日(月)~26日(金)
- 価格／1枚300円 ※ネット購入も可能
- 抽選日／5月10日(金)

問合せ 県の財政課

☎095-895-2171

長崎県宝くじ 検索

医療に関する 修学資金貸与制度の利用者募集

卒業後、医師や看護職員として県内の医療機関などで就業を希望する方に修学資金を貸与します。一定期間、指定する県内の医療機関等で勤務した場合、返還を免除します。

- ①医学修学資金
 - 対象／医学部医学科の学生

- ◎貸与内容
 - 入学金・授業料(国立大学相当額。国立大学以外の学生は国立大学標準額の1.1倍)
 - 専門課程での学習図書購入費(年200,000円以内)
 - 生活費(月70,000円以内)

- 申込／4月1日(月)~6月28日(金)

長崎県医学修学資金 検索

- ②看護職員修学資金
 - 対象／看護師等学校・養成所の学生

- ◎貸与内容
 - 保健師、助産師、看護師課程(月32,000円)
 - 准看護師課程(月21,000円)

- 申込／4月1日(月)~7月31日(水)

長崎県看護職員修学資金 検索

- 問合せ 県の医療人材対策室

☎095-895-2421

お知らせ

長崎県子育て応援 住宅支援事業

安心して子どもを産み育てることができるよう、子どもが3人以上の多子世帯や3世代同居・近居を開始する世帯に対して、住環境の整備費用の一部を補助します。

- 内容／中古住宅取得、リフォーム費用(補助率1/5、上限40万円)
- ※詳しくはお問い合わせください

問合せ 県の住宅課

☎095-894-3104

住まいの玉手箱 検索

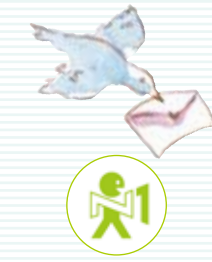

暮らしに役立つ情報をお届けするけん!

情報ひろば

募集

被害者支援員養成講座 受講生募集

無料

犯罪被害者の電話相談や支援に関する広報啓発活動を行うボランティアを養成する講座です。

- とき／6~11月の第2・4土曜日 13時~16時
- ところ／長崎犯罪被害者支援センター(長崎市大黒町)
- 対象／20歳以上で健康な方
- 人数／10名程度
- 申込／4月8日(月)~5月17日(金)

問合せ (公社)長崎犯罪被害者支援センター

☎095-820-4978

長崎犯罪被害者支援センター 検索

農業の技術習得支援 研修生募集

受講料無料

県内で新規就農を目指す研修生を募集します。

- 対象／県内で就農を目指す64歳未満の健康な方
- 申込／4月1日(月)~5月10日(金)
- 試験日／5月17日(金)
- 研修期間／今年6月から1年間(基礎技術研修2カ月、農家派遣研修10カ月)
- 定員／20名 ※教材費や保険加入料等の自己負担あり

問合せ 長崎県新規就農相談センター

☎0957-25-0031

長崎県新規就農相談センター 検索

催しもの

第38回 佐世保釜墓地戦歿者追悼式

佐世保釜墓地に眠る戦没者の方々のご冥福をお祈りするため、追悼式を開催します。

- とき／5月12日(日)10時30分~
- ところ／釜緑地(佐世保市江上町) ※受付は会場で行います

問合せ 佐世保釜墓地戦歿者護持会事務局

☎0956-58-2139

西彼青年の家 わくわく海体験塾 「YAHHO-!春の海」

みんなで海までハイキングをして魚釣りや磯遊びを楽しみ、海と山の食材をおいしくいただきます。



- とき／5月18日(土)~19日(日) 1泊2日
- 対象／どなたでも
- 参加費／子ども:1,900円 大人:2,100円
- 申込／5月8日(水)まで

問合せ ☎0959-32-1337

西彼青年の家 検索

読者プレゼント



長崎銘菓 クルス(抹茶) (16枚入り)

30名様

ホワイトチョコレートをオリジナル生地ではんだ「クルス」の抹茶味が、新たに「長崎四季畑」に追加されました。P.8「つたエールけん」でも紹介した有限会社茶友の抹茶をチョコレートと生地に使用。風味豊かな抹茶の味わいをお楽しみください。

問合せ 小浜食糧株式会社
☎0957-75-0115

応募方法

①クロスワードパズルの答え ②郵便番号 ③住所 ④氏名 ⑤年齢 ⑥電話番号 ⑦下記県民アンケートの回答を必ずご記入の上、次のあて先までご応募ください。抽選でプレゼントを差し上げます。

【ハガキ】

〒850-8570(住所不要) 長崎県広報課「つたえる県ながさき」係

【電子メール】 koho@pref.nagasaki.lg.jp

【県のホームページから】

【締切】

平成31年4月末日(消印有効)。なお、当選者の発表は商品の発送をもって代えさせていただきます。

県のホームページや動画サイト「よかテレ」、FMラジオ「サタデーチャットボックス」、ふるさと情報発信アプリ「このさき長崎」でもプレゼントの応募をお待ちしています。

※個人情報は商品の発送のみに使用します

※3月号のクロスワードパズルの答えは「さんかく(参画)」でした。

クロスワードに答えて
県産品を当てよう!

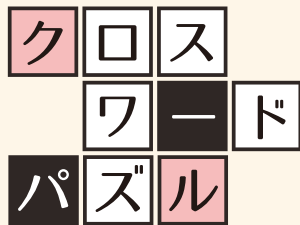

ピンクの枠の文字を並べ替えてできる言葉は?
ヒントは特集にあります



▲上記の応募方法に沿ってご応募ください

タテのカギ

- モノやサービスなどとの交換手段として使われるもの。硬貨や紙幣などのお金のこと
- 体の外側のこと。「○○○○」に排出する
- 大きな入れ物。転じて才能や器量が人並外れて大きな人。「○○○晩成」、「未完の○○○」
- 気が短くて、落ち着きのない人。「あの人○○○○な性分だ」
- 人や神や仏に固く約束すること。「○○○のことば」

ヨコのカギ

- 読み札と絵札、2種類の札を使って遊ぶカードゲーム
- 力がみなぎって元気なこと。「○○○のいい掛け声」
- 一学年を三つか二つに分けた時の最初の区分
- ミライオン図書館では約25万冊の図書などが○○○される予定
- 質問や問題のこと。↔答え
- P.2「つたえるけん」でも紹介した東彼杵町の名産品。「日本○○」、「玉緑○○」

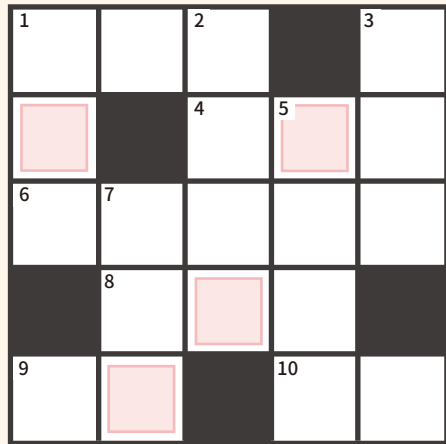

県民アンケート

県の重要な施策や取組をわかりやすく説明している「特集」コーナーについて皆さんのご意見をお聞かせください。

問1 内容はわかりやすいですか?

- ①わかりやすい ②まあまあわかりやすい
③少しわかりにくい ④わかりにくい

問2 地球温暖化対策へ継続して取り組んでいただくために、県はどの取り組みを強化すべきだと思いますか? (一つ選択)

- チラシやポスター、パンフレット等による地球温暖化対策に関する周知・啓発
- 県全体での地球温暖化対策に関するイベントの開催
- 地球温暖化対策の取り組みに対する県独自の補助制度の設置

問3 県政に関心がありますか?

- ①ある ②まあまあある ③あまりない ④ない

問4 その他、取り上げてほしいテーマがあれば記入してください。

回答:【問1】から【問3】は記号、【問4】は具体的に記入してください。

編集後記

皆さんの心に残っている平成の出来事は何ですか? 私は、長崎がんばらんば国体・がんばらんば大会の盛り上がり特に印象に残っています。新しい元号に変わった後も、引き続き皆さんに親しんでもらえる分かりやすい広報誌づくりを目指しますので、よろしくお祈りします!

ご意見 ご提案 募集

県では、県民の皆さんからの県政に対するご意見・ご提案を募集しています。

問合せ 県の県民センター ☎095-894-3441

長崎空港から香港へ!

1月19日、長崎空港と香港国際空港を直接結ぶ国際定期航空路線が新たに就航し、香港はもちろんのこと、マカオなどの大湾区へのアクセスも格段に向上しました。

魅力たっぷり 国際観光都市・香港

香港は、グルメやショッピング、各種エンターテインメント、100万ドルの夜景などが楽しめるアジア有数の国際観光都市です。

中でも、毎晩20時からビクトリア・ハーバーで開催される「シンフォニー・オブ・ライツ」は「世界最大の光と音のショー」としてギネスブックにも掲載されており、無料で楽しめるイベントとして人気を集めています。また、伝統的な飲茶や英国式のアフタヌーンティーのほか、世界中の料理も楽しむことができます。魅力満載の香港へ、長崎空港から気軽に旅に出かけてみませんか?



シンフォニー・オブ・ライツ



アフタヌーンティーも楽しめる

問合せ 県の国際観光振興室(国際航空路線情報に関すること) ☎095-895-2641

長崎空港から香港(香港国際空港)まで直行便で約3時間です。ぜひ、「長崎-香港線」をご利用ください!

特定複合観光施設(IR)の導入を進めています!

県では、本県の魅力発信や交流人口拡大、新たな雇用創出等を目指し、県内へのIR※導入に向けた準備を進めています。今回は、IRの導入によって期待される経済効果について紹介します。

※国際会議場や展示場、エンターテインメント施設、ホテル、カジノなどが一体となった観光施設

IRは、建設、施設運営、輸送、観光・レジャーなど多様な地域の産業と結びつく、裾野が広い観光施設です。IRの導入により、さまざまな分野で、新たな雇用の創出や経済効果が期待できます。

建設

施設整備のため、建設、資材生産、運搬などに新たな需要が生まれます

観光・レジャー

IRを玄関口として、県内外の観光地や商業施設などに多くの人が訪れ、新たな賑わいが生まれます

IR

施設運営

IR施設との取引により、地域の多くの産業にビジネスチャンスが生まれます

輸送

観光客の移動に伴い、鉄道、航空、船舶、バス、タクシーなどの利用客が増加します

問合せ 県のIR推進室 ☎095-895-2037

※県政出前講座などでIRに関する説明を行っていますので、希望される方は、お気軽にお問い合わせください

ここからは広告です。広告内容については、広告主にお問い合わせください。

長崎県では、収入確保対策として有料広告を掲載しています。広告の内容に関する一切の責任は広告主に帰属し、県が奨励するものではありません。



皿焼窯と茶碗窯の2基からなる中野窯跡。高級品の焼成を目的とした窯であったと推定されている。

日本遺産 Japan Heritage

Vol. 12 「日本磁器のふるさと肥前～百花繚乱のやきもの散歩～」 中野窯跡(平戸市)

陶土や陶石、燃料(木々)、水(川)など、窯業を営む条件がそう自然豊かな九州北西部の地「肥前」では、さまざまなやきものが誕生し、それぞれに歴史を紡いできました。

中野焼は、1598年に平戸の松浦家第26代当主松浦鎮信が朝鮮出兵から戻る際に連れ帰った朝鮮熊川出身の陶工・巨関らに、平戸の中野地区(現在の平戸市山中町)に開いた藩窯「中野窯」で陶器を焼かせたことに始まります。

中野窯は、国内で最も早い時期にトンバイ(耐火レンガ)を使用した窯の一つと言われ、窯跡では、陶器の茶器や壺、甕、さらに当時世界最高峰のやきものと称された中国の景德鎮製の磁器※を強く意識して作られたと考えられる品が数多く出土していることから、陶器から磁器焼成への移行を伝える窯としても貴重であり、県の文化財に指定されています。

洗練されたやきものを生み出した中野窯は、平戸藩が領内の早岐村三川内地区(現在の佐世保市三川内町)に陶工たちを移し、献上品などを焼く御用窯を設置した1650年に役目を終え、その短い歴史を閉じました。

※陶器...陶土と呼ばれる粘土が主な原料。透光性はなく、吸水性が高い。
磁器...石英、長石などの陶石が主な原料。透光性があり、吸水性は低い。

400年 熟成 観光地。



日本遺産とは

地域の歴史的魅力や特色を通じて我が国の文化・伝統を語るストーリーを「日本遺産 (Japan Heritage)」として文化庁が認定するもの



中野焼の水指(中央)と茶碗/三川内焼のルーツであり、わずか50年ほどで姿を消した“幻のやきもの”中野焼。現存するものは極めて少ない。松浦史料博物館に展示されている。



松浦史料博物館/平戸藩主であった松浦家に伝来する資料を保存・公開している博物館。建物は、1893年に松浦詮の私邸として建てられた「鶴ヶ峯邸」(県指定文化財)。

問合せ 県の県北振興局 商工労政課 ☎0956-24-5287

肥前やきもの圏

検索

