

# 平成23年度 財政状況資料集

## 総括表（市町村）

都道府県名	長崎県		市町村類型	- 0		指定団体等の指定状況		区分	平成23年度(千円)	平成22年度(千円)	区分	平成23年度(千円・%)	平成22年度(千円・%)																																																																																																																																																
						財政健全化等	×																																																																																																																																																						
市町村名	雲仙市		地方交付税種地	1-1		財源超過	×	繰入総額	27,816,189	29,308,260	経常収支比率	87.4	82.8																																																																																																																																																
						首都	×	繰入歳出差引	922,186	1,492,683	( 1 )	( 87.5 )	( 88.1 )																																																																																																																																																
						近畿	×	翌年度に繰越すべき財源	34,569	520,245	標準財政規模	18,300,526	18,717,181																																																																																																																																																
						中部	×	実質収支	887,617	972,438	財政力指数	0.28	0.29																																																																																																																																																
人口	22年国調(人)	47,245	産業構造( 5)		過疎		単年度収支	-84,821	135,604	公債費負担比率	21.9	21.6																																																																																																																																																	
	17年国調(人)	49,998			山振	×	繰上償還金	513,094	689,628	健全化判断比率	-	-																																																																																																																																																	
	増減率(%)	-5.5			低開発	×	積立金取崩し額	-	-	実質赤字比率	-	-																																																																																																																																																	
住民基本台帳人口	24.03.31(人)	47,891	第1次	5,771	6,481	指数表選定		実質単年度収支	429,265	827,475	将来負担比率	12.7	13.7																																																																																																																																																
	23.03.31(人)	48,591		25.3	25.6	基準財政収入額	3,513,260	3,467,443	資金不足比率( 4)	-	-																																																																																																																																																		
	増減率(%)	-1.4	第2次	4,614	5,453	基準財政需要額	12,600,393	12,810,833	標準税収入額等	4,475,087	4,401,731	經常経費充当一般財源等	15,165,820	15,293,102																																																																																																																																															
	面積(km <sup>2</sup> )	206.92		20.3	21.5	繰入一般財源等	19,962,467	21,656,578																																																																																																																																																					
人口密度(人/km <sup>2</sup> )	228	第3次	12,389	13,404	地方債現在高	27,067,607	29,490,315	うち公的資金		19,261,528	20,795,790		債務負担行為額(支出予定額)	682,232	791,314																																																																																																																																														
世帯数(世帯)	15,863		54.4	52.9	うち技能労務職員	5	17,685	3,537		収益事業収入	-		-	土地開発基金現在高	1,156,053	1,155,141																																																																																																																																													
職員等の状況																																																																																																																																																													
特別職等	区分	定数	1人あたり平均給料月額(百円)	区分	職員数(人)	給料月額(百円)	1人あたり平均給料月額(百円)	積立金現在高	8,257,528	6,867,728	減債基金	7,604,954	7,588,384																																																																																																																																																
	市区町村長	1	8,590	一般職員	346	1,132,112	3,272	財政調整基金	1,274,318	1,273,326	その他特定目的基金																																																																																																																																																		
	副市区町村長	2	6,960	うち消防職員	-	-	-	現在高	8,257,528	6,867,728																																																																																																																																																			
	教育長	1	6,180	うち技能労務職員	5	17,685	3,537																																																																																																																																																						
	議会議長	1	4,300	教育公務員	10	39,720	3,972																																																																																																																																																						
	議会副議長	1	3,610	臨時職員	-	-	-																																																																																																																																																						
	議会議員	24	3,440	合計	356	1,171,832	3,292																																																																																																																																																						
					ラスバイレス指数( 6)	104.0	( 96.1 )																																																																																																																																																						
<table border="1"> <thead> <tr> <th colspan="2">一般会計等の一覧</th> <th colspan="2">事業会計の一覧</th> <th colspan="2">公営企業(法通)の一覧</th> <th colspan="2">公営企業(法非通)の一覧</th> <th colspan="2">関係する一部事務組合等一覧</th> <th colspan="2">地方公社・第三セクター等一覧</th> </tr> <tr> <th>項番</th> <th>会計名</th> <th>項番</th> <th>会計名</th> <th>項番</th> <th>会計名</th> <th>項番</th> <th>会計名</th> <th>項番</th> <th>組合等名</th> <th>項番</th> <th>団体名</th> </tr> </thead> <tbody> <tr> <td>(1)</td> <td>一般会計</td> <td>(2)</td> <td>国民健康保険特別会計</td> <td>(4)</td> <td>水道事業会計</td> <td>(5)</td> <td>簡易水道事業特別会計</td> <td>(10)</td> <td>雲仙・南島原保健組合(一般会計)</td> <td></td> <td></td> </tr> <tr> <td></td> <td></td> <td>(3)</td> <td>後期高齢者医療特別会計</td> <td></td> <td></td> <td>(6)</td> <td>下水道事業特別会計</td> <td>(11)</td> <td>雲仙・南島原保健組合(介護老人保健施設事業特別会計)</td> <td></td> <td></td> </tr> <tr> <td></td> <td></td> <td></td> <td></td> <td></td> <td></td> <td>(7)</td> <td>と畜場特別会計</td> <td>(12)</td> <td>雲仙・南島原保健組合(病院事業会計)</td> <td></td> <td></td> </tr> <tr> <td></td> <td></td> <td></td> <td></td> <td></td> <td></td> <td>(8)</td> <td>国民宿舎事業特別会計</td> <td>(13)</td> <td>県央地域広域市町村圏組合</td> <td></td> <td></td> </tr> <tr> <td></td> <td></td> <td></td> <td></td> <td></td> <td></td> <td>(9)</td> <td>温泉浴場事業特別会計</td> <td>(14)</td> <td>長崎県病院企業団</td> <td></td> <td></td> </tr> <tr> <td></td> <td></td> <td></td> <td></td> <td></td> <td></td> <td></td> <td></td> <td>(15)</td> <td>県央県南広域環境組合(普通会計)</td> <td></td> <td></td> </tr> <tr> <td></td> <td></td> <td></td> <td></td> <td></td> <td></td> <td></td> <td></td> <td>(16)</td> <td>長崎県後期高齢者医療広域連合(普通会計)</td> <td></td> <td></td> </tr> <tr> <td></td> <td></td> <td></td> <td></td> <td></td> <td></td> <td></td> <td></td> <td>(17)</td> <td>長崎県後期高齢者医療広域連合(事業会計)</td> <td></td> <td></td> </tr> <tr> <td></td> <td></td> <td></td> <td></td> <td></td> <td></td> <td></td> <td></td> <td>(18)</td> <td>島原地域広域市町村圏組合(一般会計)</td> <td></td> <td></td> </tr> <tr> <td></td> <td></td> <td></td> <td></td> <td></td> <td></td> <td></td> <td></td> <td>(19)</td> <td>島原地域広域市町村圏組合(介護保険事業特別会計)</td> <td></td> <td></td> </tr> </tbody> </table>														一般会計等の一覧		事業会計の一覧		公営企業(法通)の一覧		公営企業(法非通)の一覧		関係する一部事務組合等一覧		地方公社・第三セクター等一覧		項番	会計名	項番	会計名	項番	会計名	項番	会計名	項番	組合等名	項番	団体名	(1)	一般会計	(2)	国民健康保険特別会計	(4)	水道事業会計	(5)	簡易水道事業特別会計	(10)	雲仙・南島原保健組合(一般会計)					(3)	後期高齢者医療特別会計			(6)	下水道事業特別会計	(11)	雲仙・南島原保健組合(介護老人保健施設事業特別会計)									(7)	と畜場特別会計	(12)	雲仙・南島原保健組合(病院事業会計)									(8)	国民宿舎事業特別会計	(13)	県央地域広域市町村圏組合									(9)	温泉浴場事業特別会計	(14)	長崎県病院企業団											(15)	県央県南広域環境組合(普通会計)											(16)	長崎県後期高齢者医療広域連合(普通会計)											(17)	長崎県後期高齢者医療広域連合(事業会計)											(18)	島原地域広域市町村圏組合(一般会計)											(19)	島原地域広域市町村圏組合(介護保険事業特別会計)		
一般会計等の一覧		事業会計の一覧		公営企業(法通)の一覧		公営企業(法非通)の一覧		関係する一部事務組合等一覧		地方公社・第三セクター等一覧																																																																																																																																																			
項番	会計名	項番	会計名	項番	会計名	項番	会計名	項番	組合等名	項番	団体名																																																																																																																																																		
(1)	一般会計	(2)	国民健康保険特別会計	(4)	水道事業会計	(5)	簡易水道事業特別会計	(10)	雲仙・南島原保健組合(一般会計)																																																																																																																																																				
		(3)	後期高齢者医療特別会計			(6)	下水道事業特別会計	(11)	雲仙・南島原保健組合(介護老人保健施設事業特別会計)																																																																																																																																																				
						(7)	と畜場特別会計	(12)	雲仙・南島原保健組合(病院事業会計)																																																																																																																																																				
						(8)	国民宿舎事業特別会計	(13)	県央地域広域市町村圏組合																																																																																																																																																				
						(9)	温泉浴場事業特別会計	(14)	長崎県病院企業団																																																																																																																																																				
								(15)	県央県南広域環境組合(普通会計)																																																																																																																																																				
								(16)	長崎県後期高齢者医療広域連合(普通会計)																																																																																																																																																				
								(17)	長崎県後期高齢者医療広域連合(事業会計)																																																																																																																																																				
								(18)	島原地域広域市町村圏組合(一般会計)																																																																																																																																																				
								(19)	島原地域広域市町村圏組合(介護保険事業特別会計)																																																																																																																																																				

(注釈) 1: 経常収支比率の( )内の数値は、「減収補填債(特例分)」及び「臨時財政対策債」を除いて算出したものである。  
2: 各会計の一覧は主な会計(10会計まで)を記載している。  
3: 地方公共団体が損失補填等を行っている出資法人で、健全化法の算出対象となっている団体については、「地方公社・第三セクター等」の団体名に 印を付与している。  
4: 資金不足比率欄には、資金が不足している会計のみ記載している。  
5: 産業構造の比率は、分母を就業人口総数とし、平成22年国調は分類不能の産業を除き、平成17年国調は分類不能の産業を含んでいる。  
6: ラスバイレス指数の( )内の数値は、国家公務員の時限的(2年間)給与改定特例法による措置が無いとした場合の値である。

(1) 普通会計の状況(市町村)

歳入の状況(単位 千円・%)					地方税の状況(単位 千円・%)					歳出の状況(単位 千円・%)				
区分	決算額	構成比	経常一般財源等	構成比	区分	収入済額	構成比	超過課税分	区分	決算額(A)	構成比	(A)のうち普通建設事業費	(A)のうち充当一般財源等	
地方税	3,747,760	13.0	3,747,760	21.6	普通税	3,680,169	98.2	-	議会費	296,494	1.1	-	296,477	
地方譲与税	281,796	1.0	281,796	1.6	法定普通税	3,680,169	98.2	-	総務費	4,312,810	15.5	70,000	3,837,522	
利子割交付金	7,174	0.0	7,174	0.0	市町村民税	1,360,847	36.3	-	民生費	8,329,853	29.9	158,786	3,869,998	
配当割交付金	4,190	0.0	4,190	0.0	個人均等割	57,188	1.5	-	衛生費	2,162,485	7.8	261,178	1,813,398	
株式等譲渡所得割交付金	744	0.0	744	0.0	所得割	1,095,941	29.2	-	労働費	217,589	0.8	-	3,188	
地方消費税交付金	400,946	1.4	400,946	2.3	法人均等割	67,249	1.8	-	農林水産業費	1,718,256	6.2	787,886	931,696	
ゴルフ場利用税交付金	11,140	0.0	11,140	0.1	法人税割	140,469	3.7	-	商工費	686,863	2.5	3,554	237,766	
特別地方消費税交付金	-	-	-	-	固定資産税	1,909,479	50.9	-	土木費	2,348,812	8.4	1,340,191	1,344,733	
自動車取得税交付金	41,109	0.1	41,109	0.2	うち純固定資産税	1,886,755	50.3	-	消防費	945,203	3.4	61,864	885,674	
軽油引取税交付金	-	-	-	-	軽自動車税	131,772	3.5	-	教育費	2,193,801	7.9	813,131	1,375,755	
地方特例交付金	62,146	0.2	62,146	0.4	市町村たばこ税	278,071	7.4	-	災害復旧費	146,782	0.5	-	67,697	
児童手当及び子ども手当特例交付金	31,947	0.1	31,947	0.2	鉦産税	-	-	-	公債費	4,457,241	16.0	-	4,376,377	
減収補填特例交付金	30,199	0.1	30,199	0.2	特別土地保有税	-	-	-	諸支出費	-	-	-	-	
地方交付税	13,639,266	47.5	12,733,624	73.5	法定外普通税	-	-	-	前年度繰上充用金	-	-	-	-	
普通交付税	12,733,624	44.3	12,733,624	73.5	目的税	67,591	1.8	-	歳出合計	27,816,189	100.0	3,496,590	19,040,281	
特別交付税	905,637	3.2	-	-	法定目的税	67,591	1.8	-						
震災復興特別交付税	5	0.0	-	-	入湯税	67,591	1.8	-						
(一般財源計)	18,196,271	63.3	17,290,629	99.8	事業所税	-	-	-						
交通安全対策特別交付金	7,279	0.0	7,279	0.0	都市計画税	-	-	-						
分担金・負担金	318,839	1.1	7,710	0.0	水利地益税等	-	-	-						
使用料	161,544	0.6	2,046	0.0	法定外目的税	-	-	-						
手数料	72,933	0.3	873	0.0	旧法による税	-	-	-						
国庫支出金	3,722,451	13.0	-	-	合計	3,747,760	100.0	-						
国有提供交付金(特別区財調交付金)	-	-	-	-										
都道府県支出金	2,224,861	7.7	-	-										
財産収入	134,336	0.5	3,297	0.0										
寄附金	25,006	0.1	-	-										
繰入金	107,374	0.4	-	-										
繰越金	1,492,683	5.2	-	-										
諸収入	645,298	2.2	11,243	0.1										
地方債	1,629,500	5.7	-	-										
うち減収補填債(特例分)	-	-	-	-										
うち臨時財政対策債	31,800	0.1	-	-										
歳入合計	28,738,375	100.0	17,323,077	100.0										

区分	平成23年度	平成22年度	
徴収率 現・計	合計	96.1 84.8	96.2 85.4
(%) 年	市町村民税	97.8 89.6	97.5 89.3
	純固定資産税	94.1 79.1	94.5 80.5

公営事業等への繰出		国民健康保険事業会計の状況	
合計	2,859,208	実質収支	130,335
下水道	748,568	再差引収支	48,197
簡易水道	142,716	加入世帯数(世帯)	8,430
上水道	16,996	被保険者数(人)	18,005
観光施設	808	被保険者 { 保険税(料)収入額 国民健康保険 404,993 1人当り 1,545,127	92
その他	1,545,127		146
			276

区分	決算額	構成比	充当一般財源等	経常経費充当一般財源等	経常収支比率
義務的経費計	13,822,734	49.7	9,802,896	9,239,422	53.2
人件費	4,121,949	14.8	3,942,523	3,892,494	22.4
うち職員給	2,202,243	7.9	2,113,312	-	-
扶助費	5,244,094	18.9	1,484,546	1,484,195	8.6
公債費	4,456,691	16.0	4,375,827	3,862,733	22.3
元利償還金	4,456,526	16.0	4,375,662	3,862,568	22.3
内 うち元金	4,052,208	14.6	3,971,344	3,458,250	19.9
訳 うち利子	404,318	1.5	404,318	404,318	2.3
一時借入金利子	165	0.0	165	165	0.0
その他の経費	10,350,083	37.2	8,220,038	5,926,398	34.1
物件費	2,332,906	8.4	1,695,623	1,398,370	8.1
維持補修費	65,841	0.2	46,752	42,815	0.2
補助費等	3,222,372	11.6	2,651,559	2,101,072	12.1
うち一部事務組合負担金	1,740,523	6.3	1,734,636	1,568,902	9.0
繰出金	2,842,212	10.2	2,529,181	2,384,141	13.7
積立金	1,514,240	5.4	1,296,803	-	-
投資・出資金・貸付金	372,512	1.3	120	-	-
前年度繰上充用金	-	-	-	-	-
投資的経費計	3,643,372	13.1	1,017,347	-	-
うち人件費	-	-	-	-	-
普通建設事業費	3,496,590	12.6	949,650	-	-
うち補助	1,257,164	4.5	108,986	-	-
うち単独	2,147,844	7.7	829,482	-	-
災害復旧事業費	146,782	0.5	67,697	-	-
失業対策事業費	-	-	-	-	-
歳出合計	27,816,189	100.0	19,040,281	-	-

(注釈)  
普通建設事業費の補助事業費には受託事業費のうちの補助事業費を含み、単独事業費には同級他団体施行事業負担金及び受託事業費のうちの単独事業費を含む。

(2)各会計、関係団体の財政状況及び健全化判断比率(市町村)

平成23年度 長崎県雲仙市

一般会計等の財政状況(単位:百万円)

会計名	歳入	歳出	形式収支	実質収支	他会計等からの繰入金	地方債現在高	備考
1 一般会計	28,757	27,835	922	888	107	27,068	
2							
3							
4							
5							
6							
7							
8							
9							
10							
11							
12							
13							
14							
15							
16							
17							
18							
19							
20							
21							
22							
23							
24							
25							
26							
27							
28							
29							
30							
31							
32							
33							
34							
35							
36							
37							
38							
39							
40							
41							
42							
43							
44							
45							
46							
47							
48							
49							
50							
51							
52							
53							
54							
55							
56							
57							
58							
59							
60							
61							
62							
63							
64							
65							
66							
67							
68							
69							
70							
71							
72							
73							
74							
75							
76							
77							
78							
79							
80							
81							
82							
83							
84							
85							
86							
87							
88							
89							
90							
91							
92							
93							
94							
95							
96							
97							
98							
99							
100							
101							
102							
103							
104							
105							
106							
107							
108							
109							
110							
111							
112							
113							
114							
115							
116							
117							
118							
119							
120							
121							
122							
123							
124							
125							
126							
127							
128							
129							
130							
131							
132							
133							
134							
135							
136							
137							
138							
139							
140							
141							
142							
143							
144							
145							
146							
147							
148							
149							
150							
151							
152							
153							
154							
155							
156							
157							
158							
159							
160							
161							
162							
163							
164							
165							
166							
167							
168							
169							
170							
171							
172							
173							
174							
175							
176							
177							
178							
179							
180							
181							
182							
183							
184							
185							
186							
187							
188							
189							
190							
191							
192							
193							
194							
195							
196							
197							
198							
199							
200							
201							
202							
203							
204							
205							
206							
207							
208							
209							
210							
211							
212							
213							
214							
215							
216							
217							
218							
219							
220							
221							
222							
223							
224							
225							
226							
227							
228							
229							
230							
231							
232							
233							
234							
235							
236							
237							
238							
239							
240							
241							
242							
243							
244							
245							
246							
247							
248							
249							
250							
251							
252							
253							
254							
255							
256							
257							
258							
259							
260							
261							
262							
263							
264							
265							
266							
267							
268							
269							
270							
271							
272							
273							
274							
275							
276							
277							
278							
279							
280							
281							
282							
283							
284							
285							
286							
287							
288							
289							
290							
291							
292							
293							
294							
295							
296							
297							
298							

### (3) 市町村財政比較分析表(普通会計決算)

人口	47,891人	(H24.3.31現在)	実収赤字比率	- %
面積	206.92km <sup>2</sup>		実収公債費比率	- %
人口密度	231.8/km <sup>2</sup>		将来負担比率	12.7 %
総人口	28,738,375千円			
総収入	27,816,189千円			
総支出	887,617千円			
標準財政規模	18,300,526千円			
地方債現在高	27,067,607千円			

● 当該団体値  
◆ 類似団体内平均値  
T 類似団体内の最大値及び最小値

市町村類型とは、人口および産業構造等により全国の市町村を35のグループに分類したものである。当該団体と同じグループに属する団体を類似団体と言う。平成24年度中に市町村合併した団体で、合併前の団体ごとの決算に基づく実収公債費比率及び将来負担比率を算出していない団体については、グラフを表記しない。充当可能財源等が将来負担額を上回っている団体については、将来負担比率のグラフを表記しない。類似団体内平均値は、充当可能財源等が将来負担額を上回っている団体を含めた加重平均であるため、最小値を下回ることがある。  
\*人件費・物件費等の状況、の決算額は、人件費、物件費及び維持補修費の合計である。ただし、人件費には事業費支弁人件費を含み、退職金は含まない。

#### 財政力

財政力指数 [0.28]

類似団体内順位 53/62 全国平均 0.51 長崎県平均 0.38

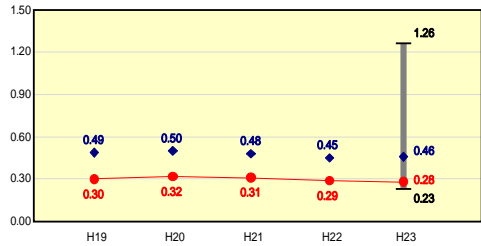

**財政力指数の分析欄**  
人口の減少や長引く景気低迷による個人・法人関係などの減収などから0.28と類似団体平均を下回っているため、事務事業の効率化及び歳入の確保(税込等向上)に努める。

#### 財政構造の弾力性

経常収支比率 [87.4%]

類似団体内順位 29/62 全国平均 90.3 長崎県平均 88.8

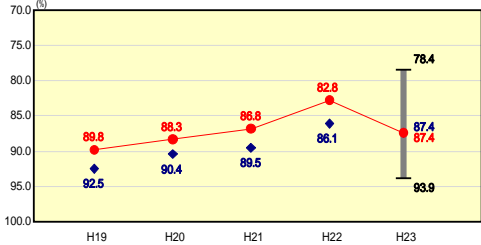

**経常収支比率の分析欄**  
高利率の地方債借換等により公債費の削減を図っているが、福祉・社会保障関係の扶助費が増加している。人件費に係るものが2.4%と高いため、定員適正化計画により職員数の減を図り義務的経費の削減に努める。

#### 人件費・物件費等の状況

人口1人当たり人件費・物件費等決算額 [125,204円]

類似団体内順位 17/62 全国平均 119,477 長崎県平均 124,110

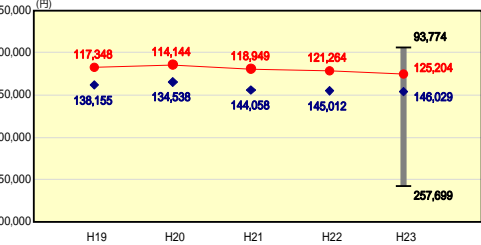

**人口1人当たり人件費・物件費等決算額の分析欄**  
前年度と比較し委員等報酬・共済組合負担金の増により増額となった。今後も引き続き事務の効率化、民間委託、指定管理者制度の活用により経費の縮減に努める。

#### 将来負担の状況

将来負担比率 [-%]

類似団体内順位 1/62 全国平均 69.2 長崎県平均 51.7

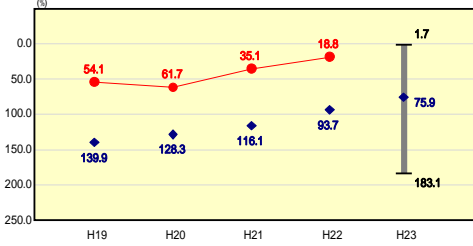

**将来負担比率の分析欄**  
地方債の繰上償還による地方債残高の減や、減債基金の積立による充当可能基金の増額等により類似団体等を下回っている。今後も、中期財政計画に沿って公債費等義務的経費の削減を進め財政健全化に努める。

#### 公債費負担の状況

実収公債費比率 [12.7%]

類似団体内順位 27/62 全国平均 9.9 長崎県平均 11.6

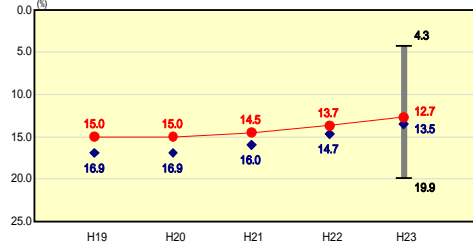

**実収公債費比率の分析欄**  
普通建設事業費に係る起債償還など公債費に準ずるものが大きい。今後控えている大規模な事業計画の整理を図り、起債依存型の事業実施の見直しを図っている。

#### 定員管理の状況

人口千人当たり職員数 [7.43人]

類似団体内順位 12/62 全国平均 7.17 長崎県平均 7.78

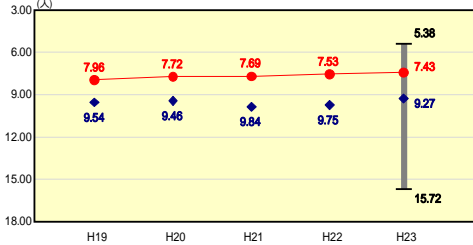

**人口千人当たり職員数の分析欄**  
過去からの新規採用者抑制により類似団体を下回っている。今後も、定員適正化計画に基づき、新規採用者を退職者の3分の1程度に抑制、さらに事務事業の見直し等による効率化に努める。

#### 給与水準 (国との比較)

ラスパイレズ指数 [104.0]

類似団体内順位 21/62 全国市平均 106.9 全国町村平均 103.3

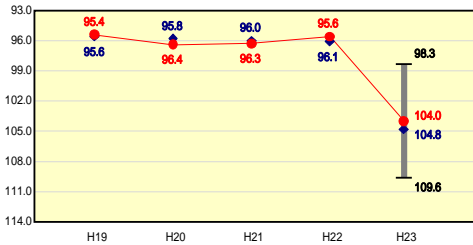

**ラスパイレズ指数の分析欄**  
類似団体及び全国市平均を下回っているが、引き続き給与の適正化に努める。

# (4)-1 市町村経常経費分析表(普通会計決算)

平成23年度

長崎県雲仙市

## 経常収支比率の分析

人口	47,891人	(H24.3.31現在)	実質赤字比率	- %
面積	206.92	km <sup>2</sup>	実質公債費比率	12.7 %
総人口	28,738,375	千円	将来負担比率	- %
総収入	27,816,189	千円	町年度毎	H19 - 0 H20 - 0 H21 - 0
総支出	887,617	千円		H22 - 0 H23 - 0
標準財政規模	18,300,526	千円		
地方債現在高	27,067,607	千円		

● 当該団体値  
◆ 類似団体内平均値  
T 類似団体内の最大値及び最小値

市町村類型とは、人口および産業構造等により全国の市町村を35のグループに分類したものである。当該団体と同じグループに属する団体を類似団体と言う。

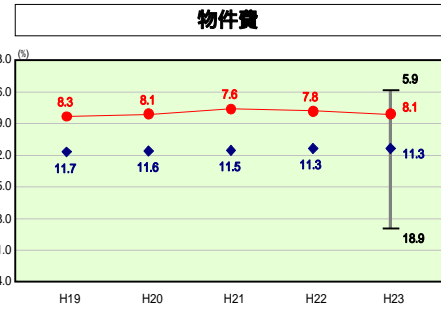

類似団体内順位 6/62 全国平均 13.1 長崎県平均 11.6

**物件費の分析圖**  
類似団体等を下回っているのは、共通事務用品(物品)の一括購入や市報・ホームページへの掲載を活用した印刷製本費等の抑制によるものと考えられる。今後も更なる創意工夫による削減に努める。

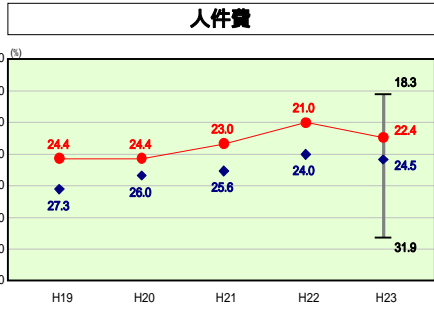

類似団体内順位 19/62 全国平均 25.4 長崎県平均 24.3

**人件費の分析圖**  
職員給与や退職手当負担金は減となったものの、委員等報酬や共済組合負担金が増となっている。今後も定員適正化計画により職員数を350人(平成28年度)まで削減するよう努める。

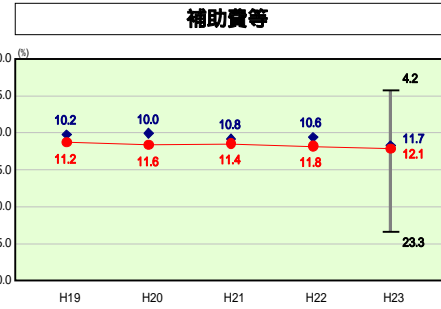

類似団体内順位 36/62 全国平均 10.1 長崎県平均 9.0

**補助費等の分析圖**  
各種団体や一部事務組合に対する補助金・負担金が多額になっている。今後も補助金等の見直し基本方針・基準に基づき、必要性・費用対効果等の検証を進める。

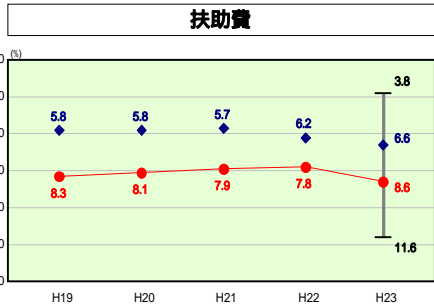

類似団体内順位 56/62 全国平均 10.5 長崎県平均 10.3

**扶助費の分析圖**  
扶助費に係る経常収支比率が類似団体平均を上回り、上昇傾向にある。要因として、保育所入所率が高く児童福祉費が高いことや、生活保護費の額が膨らんでいることと思われる。資格審査等の適正化を進めていくことで上昇傾向に歯止めをかけるよう努める。

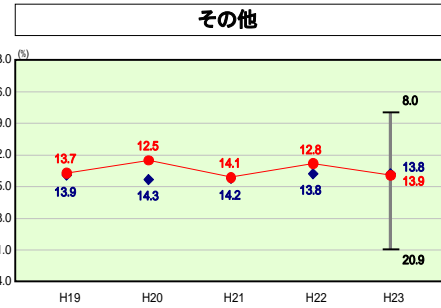

類似団体内順位 32/62 全国平均 12.2 長崎県平均 11.4

**その他の分析圖**  
その他に係る経常収支比率が類似団体平均を上回っているのは繰出金が要因と考えられる。介護保険や下水道事業に対する繰出金が特に多額であるため、下水道事業については、経費節減・健全化に向けた取り組みが必要であり、税収を主な財源とする一般会計の負担額を減らしていくよう努める。

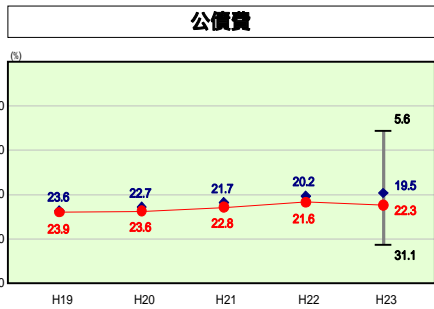

類似団体内順位 48/62 全国平均 19.0 長崎県平均 22.2

**公債費の分析圖**  
臨時財政対策債の償還が増加しており、類似団体平均等を上回っている。今後もさらに後年度の公債費抑制を図り、引き続き可能な限り繰上償還又は借換を実施し、利子償還金の抑制・縮減を図るほか、借入額についても償還額を上回ることがないように適正な起債管理に努める。

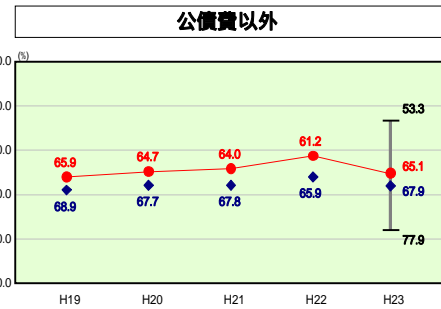

類似団体内順位 16/62 全国平均 71.3 長崎県平均 66.6

**公債費以外の分析圖**  
扶助費が年々上昇傾向であるため、その他の経費については、中期財政計画により引き続き行政コスト縮減に努める。

# (4)-2 市町村経常経費分析表(普通会計決算)

平成23年度

長崎県雲仙市

## 人件費及び人件費に準ずる費用の分析

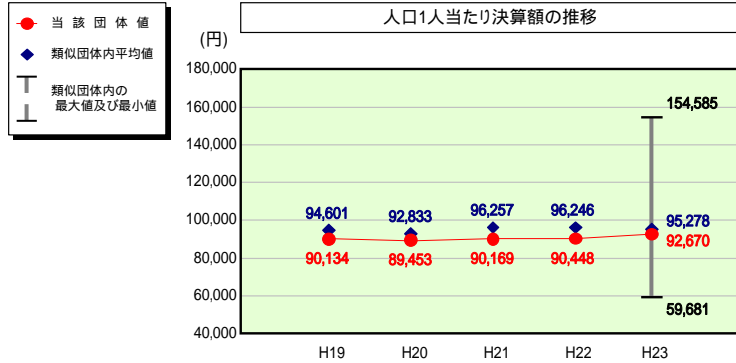

## 人件費及び人件費に準ずる費用

	当該団体決算額 (千円)	人口1人当たり決算額		
		当該団体(円)	類似団体平均(円)	対比(%)
人件費	4,121,949	86,069	84,551	1.8
賃金(物件費)	73,481	1,534	6,401	76.0
一部事務組合負担金(補助費等)	641,492	13,395	8,091	65.6
公営企業(法適)等に対する繰出し(補助費等)	-	-	1,218	-
公営企業(法適)等に対する繰出し(投資及び出資金・貸付金)	-	-	-	-
公営企業(法非適)等に対する繰出し(繰出金)	125,675	2,624	3,516	25.4
事業費支弁に係る職員の人件費(投資的経費)	-	-	1,649	-
退職金	524,550	10,953	10,148	7.9
合計	4,438,047	92,670	95,278	2.7

## 参考

	当該団体	類似団体平均	対比(差引)
人口1,000人当たり職員数(人)	7.43	9.27	1.84
ラスパイレス指数	104.0	104.8	0.8

## 公債費及び公債費に準ずる費用の分析

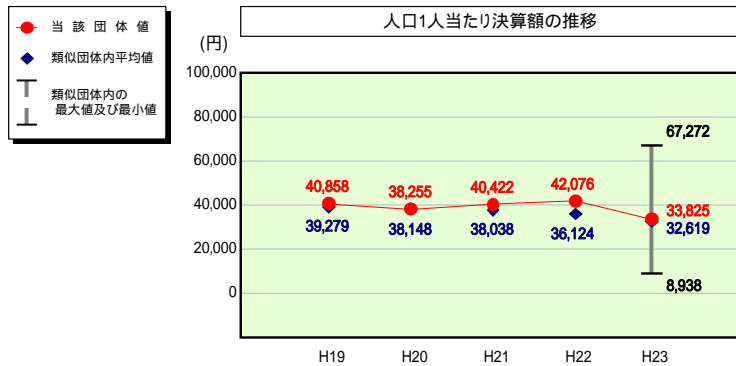

## 公債費及び公債費に準ずる費用(実質公債費比率の構成要素)

	当該団体決算額 (千円)	人口1人当たり決算額		
		当該団体(円)	類似団体平均(円)	対比(%)
元利償還金の額 (繰上償還額等を除く)	3,921,807	81,890	62,533	31.0
積立不足額を考慮して算定した額	-	-	-	-
満期一括償還地方債の一年当たりの元金償還金に相当するもの (年度割相当額)	10,000	209	5	4,080.0
公営企業に要する経費の財源とする地方債の償還の財源に 充てたと認められる繰入金	691,555	14,440	18,364	21.4
一部事務組合等の起こした地方債に充てたと認められる 補助金又は負担金	526,054	10,984	4,570	140.4
公債費に準ずる債務負担行為に係るもの	70,931	1,481	2,681	44.8
一時借入金利子 (同一団体における会計間の現金運用に係る利子は除く)	1,790	37	9	311.1
特定財源の額	80,864	1,689	3,959	57.3
地方債に係る元利償還金及び準元利償還金に要する経費として 普通交付税の額の算定に用いる基準財政需要額に算入された額	3,521,366	73,529	51,583	42.5
合計	1,619,907	33,825	32,619	3.7

平成24年度中に市町村合併した団体で、合併前の団体ごとの決算に基づく実質公債費比率を算出していない団体については、グラフを表記しない。

## (参考) 普通建設事業費の分析

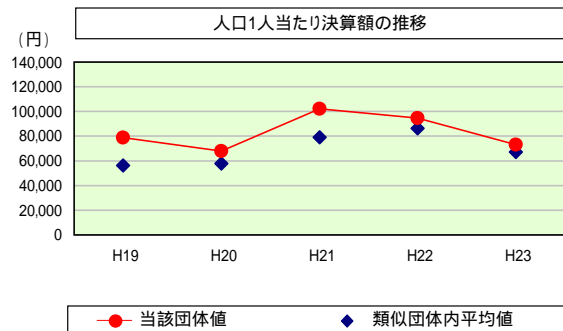

## 普通建設事業費

	当該団体決算額 (千円)	人口1人当たり決算額				
		当該団体(円)	増減率(%) (A)	類似団体平均(円)	増減率(%) (B)	(A)-(B)
H19	3,939,375	78,745	12.9	56,233	13.8	0.9
うち単独分	1,748,671	34,955	23.4	32,240	8.6	14.8
H20	3,370,075	67,967	13.7	57,848	2.9	16.6
うち単独分	1,982,343	39,979	14.4	33,469	3.8	10.6
H21	5,023,169	102,224	50.4	79,008	36.6	13.8
うち単独分	3,242,248	65,981	65.0	46,014	37.5	27.5
H22	4,592,951	94,523	7.5	86,381	9.3	16.8
うち単独分	2,995,891	61,655	6.6	41,242	10.4	3.8
H23	3,496,590	73,011	22.8	67,088	22.3	0.5
うち単独分	2,147,844	44,849	27.3	37,146	9.9	17.4
過去5年間平均	4,084,432	83,294	1.3	69,312	2.5	3.8
うち単独分	2,423,399	49,484	4.4	38,022	2.5	1.9

# (5) 実質収支比率等に係る経年分析(市町村)



平成23年度

長崎県雲仙市

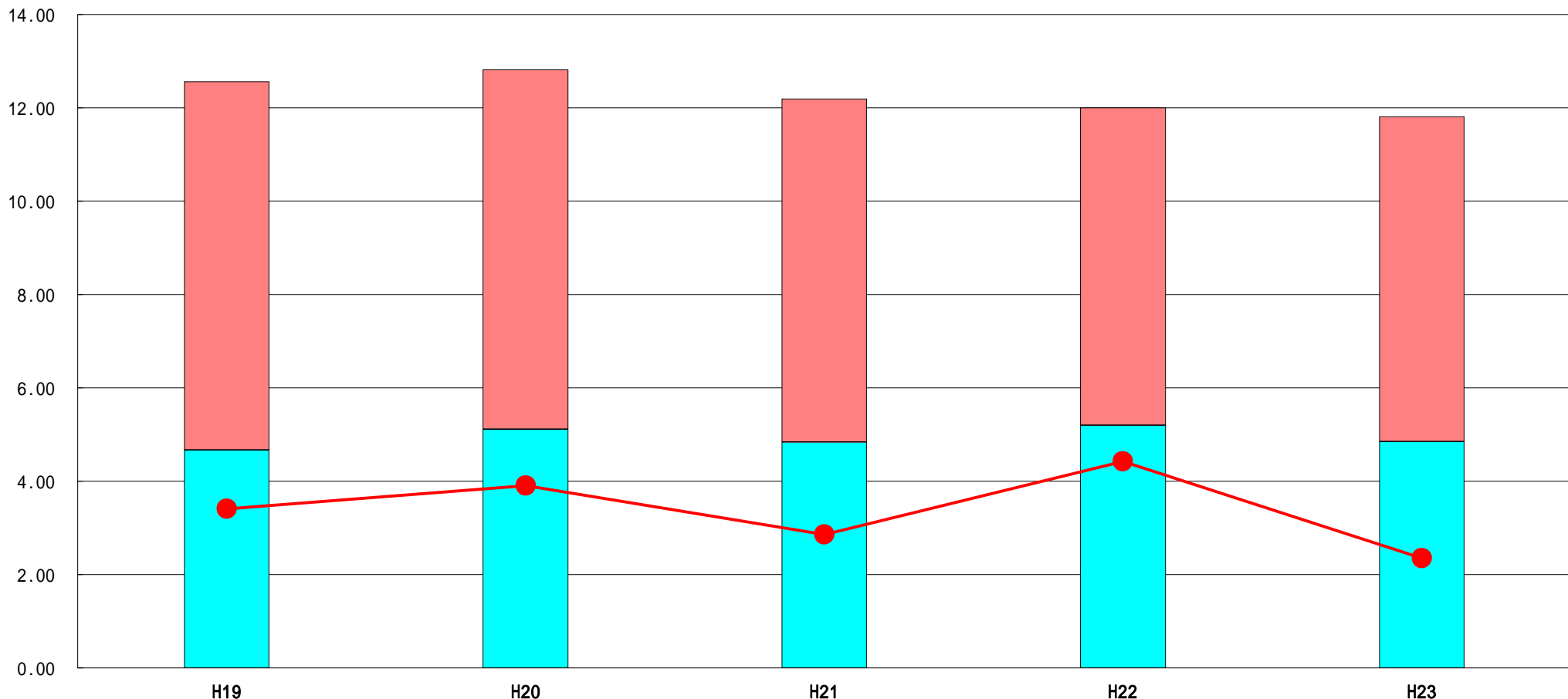
標準財政規模比(%)



標準財政規模比(%)

区分	年度	H19	H20	H21	H22	H23
 財政調整基金残高		7.89	7.70	7.35	6.80	6.96
 実質収支額		4.67	5.11	4.84	5.20	4.85
 実質単年度収支		3.41	3.90	2.86	4.42	2.35

## 分析欄

財政調整基金残高については、取崩は行わず積立でのみを行い、標準財政規模が減少したため比率が若干上昇した。今後も将来に備え積立を行う。  
 実質収支額については、適正とされる3~5%をクリアしたため今後も継続していく。  
 実質単年度収支については、毎年の地方債繰上償還額の違いが大きな要因となって額や率も変動している。

# (6) 連結実質赤字比率に係る赤字・黒字の構成分析 (市町村)

標準財政規模比 (%)

平成23年度

長崎県雲仙市

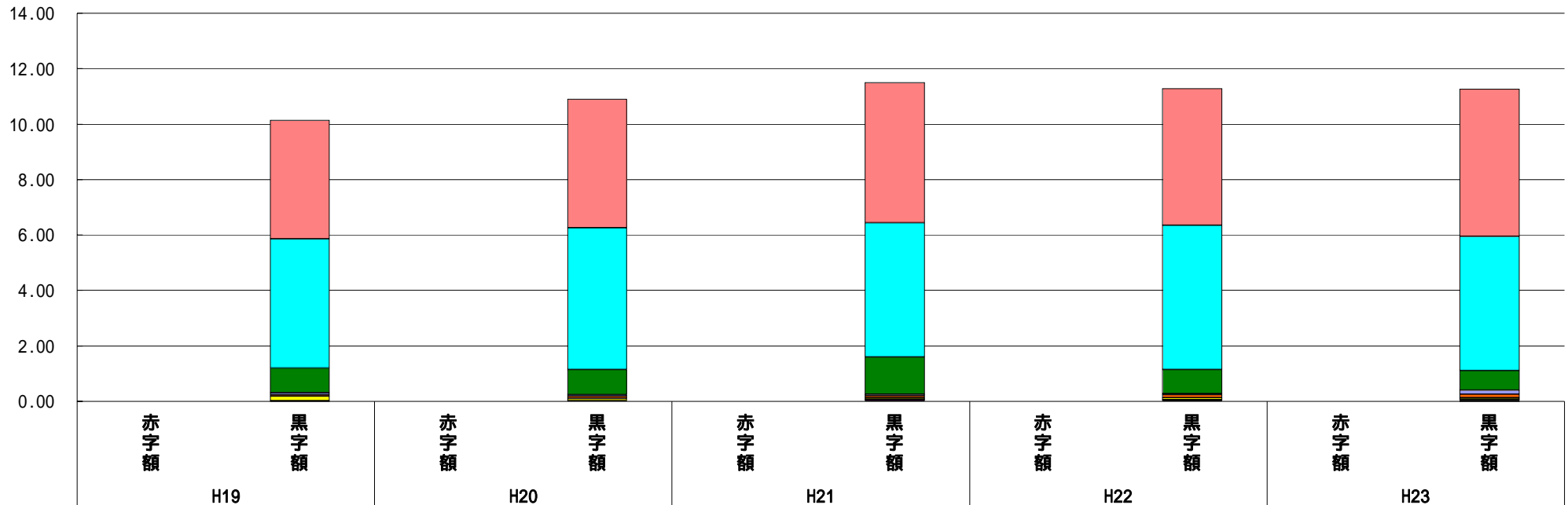

標準財政規模比 (%)

会計	年度	H19	H20	H21	H22	H23
水道事業会計		4.27	4.64	5.06	4.93	5.31
一般会計		4.67	5.11	4.84	5.20	4.85
国民健康保険特別会計		0.88	0.91	1.34	0.88	0.71
下水道事業特別会計		0.07	0.04	0.06	0.04	0.13
簡易水道事業特別会計		0.06	0.09	0.08	0.11	0.13
と畜場特別会計		0.17	0.06	0.05	0.06	0.05
後期高齢者医療特別会計		-	0.04	0.05	0.04	0.05
国民宿舎事業特別会計		0.00	0.00	0.02	0.02	0.02
その他会計 (赤字)		-	-	-	-	-
その他会計 (黒字)		0.01	0.00	0.00	0.00	0.01

## 分析欄

中期財政計画及び定員適正化計画により、人件費削減や地方債繰上償還による後年度負担の縮減等により引き続き黒字となったが、今後も適正な財政運営に努める。  
水道事業会計や特別会計についても、独立採算及び適正な歳入の確保等に努める。



# (7) 実質公債費比率（分子）の構造（市町村）

平成23年度

長崎県雲仙市

(百万円)

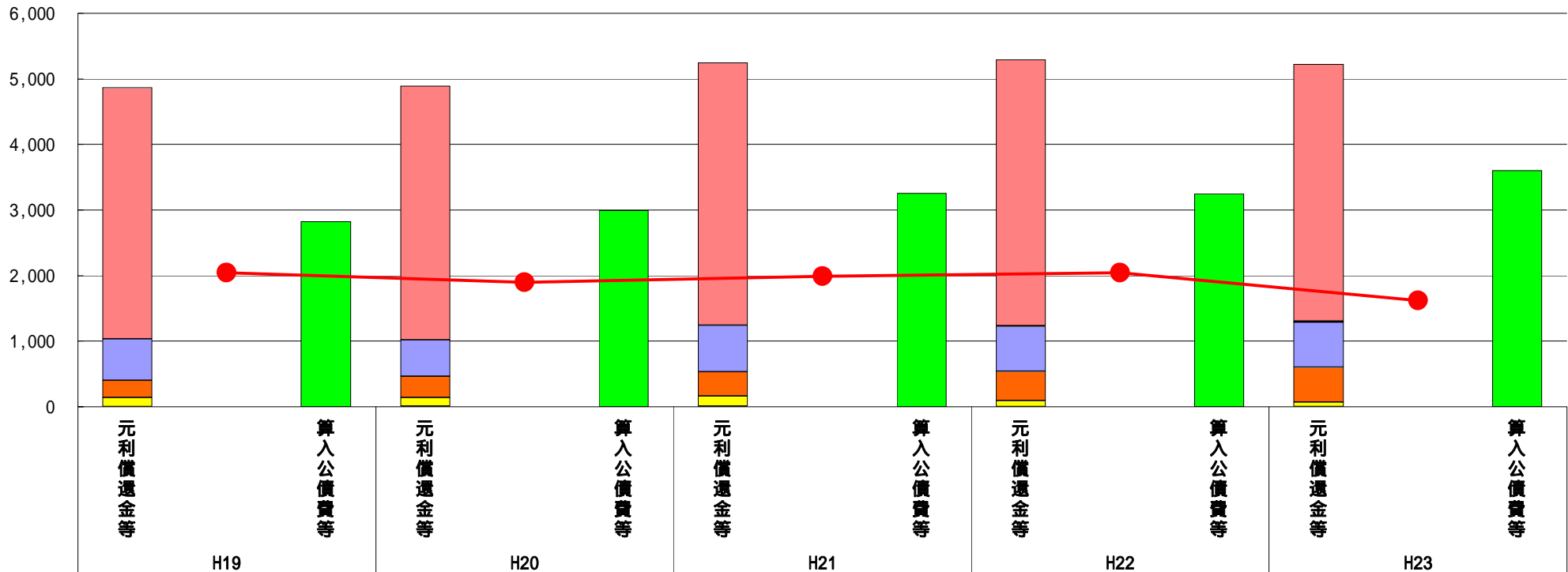

(百万円)

分子の構造		年度	H19	H20	H21	H22	H23
元利償還金等(A)	元利償還金		3,833	3,873	4,000	4,052	3,922
	減債基金積立不足算定額		-	-	-	-	-
	満期一括償還地方債に係る年度割相当額		-	-	3	7	10
	公営企業債の元利償還金に対する繰入金		635	554	706	694	692
	組合等が起こした地方債の元利償還金に対する負担金等		260	324	371	442	526
	債務負担行為に基づく支出額		142	136	157	91	71
	一時借入金の利子		0	4	4	3	2
算入公債費等(B)	算入公債費等		2,826	2,995	3,254	3,246	3,602
(A) - (B)	実質公債費比率の分子		2,044	1,896	1,987	2,043	1,621

## 分析欄

臨時財政対策債償還増はあったものの、過去の繰上償還により全体償還額は減となった。  
算入公債費等の増については、交付税算入率の高い起債借入により増となった。

平成19年度決算と平成20年度決算の元利償還金は特定財源の額を控除しており、満期一括償還地方債に係る年度割相当額は減債基金積立不足算定額を含んでいる。

平成21年度決算以降の算入公債費等は特定財源の額を含んでいる。

平成24年度中に市町村合併した団体で、合併前の団体ごとの決算に基づく実質公債費比率を算出していない団体については、グラフを表記しない。

# (8) 将来負担比率（分子）の構造（市町村）

（百万円）

平成23年度

長崎県雲仙市

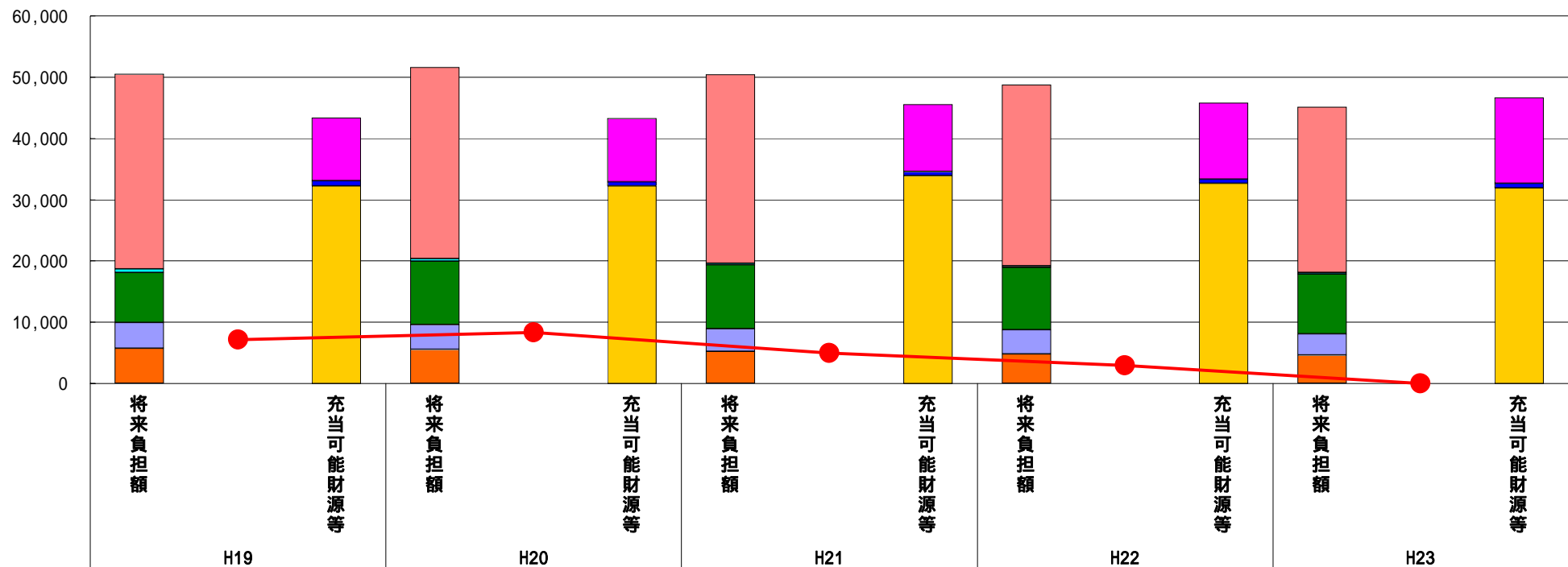

（百万円）

分子の構造		年度	H19	H20	H21	H22	H23
将来負担額(A)	一般会計等に係る地方債の現在高		31,800	31,206	30,800	29,490	27,068
	債務負担行為に基づく支出予定額		592	429	329	271	211
	公営企業債等繰入見込額		8,106	10,368	10,408	10,200	9,795
	組合等負担等見込額		4,203	4,023	3,728	3,910	3,458
	退職手当負担見込額		5,755	5,537	5,182	4,837	4,610
	設立法人等の負債額等負担見込額		-	-	-	-	-
	連結実質赤字額		-	-	-	-	-
	組合等連結実質赤字額負担見込額		-	-	-	-	-
充当可能財源等(B)	充当可能基金		10,272	10,301	10,939	12,417	13,927
	充当可能特定歳入		791	744	673	713	736
	基準財政需要額算入見込額		32,261	32,194	33,877	32,649	31,933
(A) - (B)	将来負担比率の分子		7,131	8,324	4,957	2,929	1,455

## 分析欄

財政調整基金・減債基金の積立による残高増及び地方債繰上償還による地方債残高減が主な要因である。

平成24年度中に市町村合併した団体で、合併前の団体ごとの決算に基づく将来負担比率を算出していない団体については、グラフを表記しない。